



PREFECTURE PYRENEES- ORIENTALES

RECUEIL DES ACTES ADMINISTRATIFS

SPECIAL N ° 83 - JUILLET 2010

SOMMAIRE

Délégation Territoriale de l'ARS

POLE SANTE

Avis - Avis de recrutement sans concours d'un Agent d'Entretien Qualifié (plonge) à l'EHPAD 'le ruban d'argent à PIA	1
----------------------------------------------------------------------------------------------------------------------	---

Direction Départementale des Territoires et de la Mer

Direction

Autre - Convention de transfert du parc de l'Equipement des Pyrénées- Orientales	3
----------------------------------------------------------------------------------	---

Service urbanisme habitat - SUH

Arrêté N °2010176-0015 - Attribution d'une subvention (1) d'un montant de 10.000,00 euros au bureau d'information jeunesse (BIJ), en vue du financement d'une mission de maîtrise d'œuvre urbaine et sociale (MOUS).	61
----------------------------------------------------------------------------------------------------------------------------------------------------------------------------------------------------------------------	----

Arrêté N °2010176-0016 - Attribution d'une subvention (2) d'un montant de 10 000,00 euros au bureau d'information jeunesse (BIJ), en vue du financement d'une mission de maîtrise d'œuvre urbaine et sociale (MOUS).	71
----------------------------------------------------------------------------------------------------------------------------------------------------------------------------------------------------------------------	----

Arrêté N °2010176-0017 - Attribution d'une subvention d'un montant de 10 000,00 euros à l'association « les restaurants du cœur », en vue du financement d'une mission de maîtrise d'œuvre urbaine et sociale (MOUS).	81
-----------------------------------------------------------------------------------------------------------------------------------------------------------------------------------------------------------------------	----

Arrêté N °2010187-0001 - Attribution d'une subvention à la commune de CABESTANY en vue du financement de la Création d'une aire d'accueil et d'habitat pour gens du voyage sur la commune de CABESTANY.	87
---------------------------------------------------------------------------------------------------------------------------------------------------------------------------------------------------------	----

Partenaires

Avis - Avis de mise à l'enquête du projet d'aire délimitée des AOC Banyuls Banyuls Grand Cru et Collioure	96
-----------------------------------------------------------------------------------------------------------	----



PREFECTURE PYRENEES- ORIENTALES

Avis

**signé par Autres
le 17 Juin 2010**

**Délégation Territoriale de l'ARS
POLE SANTE**

Avis de recrutement sans concours d'un Agent
d'Entretien Qualifié (plonge) à l'EHPAD 'le
ruban d'argent à PIA



AVIS DE RECRUTEMENT

Un recrutement sans concours sera organisé au sein de l'E.H.P.A.D « LE RUBAN D'ARGENT » de PIA, conformément aux dispositions prévues par le Décret n°91.45 du 14 janvier 1991 portant statuts particuliers des personnels d'entretien et de salubrité de la fonction publique hospitalière modifié par les décrets n° 92-42, 94-247, 95-1132, 98-1219, 99-817, 2000-673, 2001-1033, 2002-782, 2004-118, 2006-224, 2007-1185, 2010-169 en vue de pourvoir

1 poste d'agent d'entretien qualifié (plonge)

Conditions de participation :

Etre de nationalité française ou d'un des pays membres de l'Union Européenne

Jouir de ses droits civiques

Se trouver en position régulière au regard du service national ou de l'obligation de recensement

Ne pas avoir subi de condamnation

Remplir les conditions d'aptitude physique exigées pour l'exercice de la fonction

Aucune condition de titre ou de diplôme

Pas de limite d'âge

Les candidats doivent obligatoirement établir un dossier de candidature comportant une lettre de motivation et un curriculum vitae détaillé.

Les dossiers de candidatures doivent être adressés **avant le 1^{er} août 2010** à :

Madame la Directrice
Recrutement sans concours A.E.Q
EHPAD LE RUBAN D'ARGENT
112 chemin de la poudrière
66380 PIA

Seuls seront convoqués, à un entretien qui aura lieu le 11 août 2010, les candidats retenus par la commission de sélection. Cette audition est publique.

Fait le 17/6/2010,

La Directrice,

Etablissement d'Hébergement pour
personnes âgées dépendantes
Chemin de la Poudrière
66380 PIA

C. SABARTHES

Chemin de la Poudrière
66380 PIA

☎ 04 68 08 37 00 ✉ 04 68 08 37 87 📧 ehpad.pia@lerubandargent.fr

SIRET 20001980000016 CODE APE 8710A FINISS 66 000 567 9



PREFECTURE PYRENEES- ORIENTALES

Autre

**signé par Directeur DDTM
le 09 Juillet 2010**

**Direction Départementale des Territoires et de la Mer
Direction
Cabinet et secrétariat de direction**

Convention de transfert du parc de
l'Équipement des Pyrénées- Orientales

CONVENTION
DE TRANSFERT DU PARC DE L'EQUIPEMENT DES PYRENEES-ORIENTALES

Entre nous :

Jean-François DELAGE, représentant de l'État dans le département des Pyrénées-Orientales, agissant au nom de l'État, d'une part ,

Christian BOURQUIN, président du conseil général des Pyrénées-Orientales, agissant au nom de celui-ci, d'autre part,

Vu la loi n°2009-1291 du 26 octobre 2009 relative au transfert aux départements des parcs de l'équipement et à l'évolution de la situation des ouvriers des parcs et ateliers ;

Vu l'avis du comité technique paritaire compétent en date du 22 juin 2010 ;

Vu la délibération du conseil général des Pyrénées-Orientales en date du 14 juin 2010 autorisant le président à signer la présente convention ;

il est convenu ce qui suit :

Article 1er
Consistance du service à transférer

En application de l'article 1 de la loi n°2009-1291 en date du 26 octobre 2009 relative au transfert aux départements des parcs de l'équipement et à l'évolution de la situation des ouvriers des parcs et ateliers , la partie de service parc départemental de la Direction Départementale des Territoires et de la Mer est transférée au département des Pyrénées-Orientales à la date du 1er janvier 2011.

Article 2
Emplois à transférer

Dans le cadre du transfert du service visé à l'article 1 de la présente convention, 56,4 équivalent temps plein sont transférés au département des Pyrénées-Orientales, en application des deuxième et troisième alinéas de l'article 3 de la loi n°2009-1291 en date du 26 octobre 2009 relative au transfert aux départements des parcs de l'équipement et à l'évolution de la situation des ouvriers des parcs et ateliers].

Ils se répartissent ainsi, après vérification de la clause de sauvegarde prévue au dernier alinéa de l'article 3 de la loi du 26 octobre 2009 susvisée :

Agents rémunérés sur le compte de commerce :

– 50 ouvriers des parcs et ateliers ;

Agents non rémunérés sur le compte de commerce :

- 1 agent non titulaire de droit public de catégorie A ;
- 2 agents titulaires de catégorie B Administratif;
- 4 agents titulaires de catégorie C Administratif; (3.4 ETP)

Un premier état prévisionnel des agents affectés, à la date du transfert, dans le service ou la partie de service à transférer est joint en annexe (annexe n°1).

Un état prévisionnel actualisé sera, si besoin, transmis au président du conseil général des Pyrénées-Orientales par le représentant de l'État au plus tard un mois avant la date du transfert mentionnée à l'article 1er.

Dans le mois qui suit le transfert, le représentant de l'État notifie au président du conseil général des Pyrénées-Orientales :

- a) la liste nominative des agents présents au 31 décembre de l'année précédant l'année du transfert du service ou de la partie de service et le nombre d'emplois vacants par rapport au nombre d'emplois fixé dans la présente convention ;
- b) un état des jours acquis au titre du compte épargne-temps par chacun de ces agents ;
- c) un état des durées de service accomplies dans un emploi classé en catégorie active par chacun de ces agents ;
- d) un état des durées de service accomplies dans des travaux ou emplois classés insalubres fixés par les annexes du décret n° 67-711 du 18 août 1967 par chacun de ces agents ;
- e) une attestation financière reprenant la totalité des éléments de rémunération pour chacun de ces agents.

Article 3

Transfert des biens immobiliers

Les biens immobiliers appartenant à l'État ou à une autre collectivité, permettant d'assurer les missions du service transférés à l'article 1, dont la liste est annexée (annexe n°2.) à la présente convention, sont mis à disposition du département des Pyrénées-Orientales à la date du transfert du service précisée à l'article 1er.

Les biens immobiliers appartenant à la collectivité bénéficiaire du transfert, permettant d'assurer les missions de la partie de service non transféré, dont la liste est annexée (annexe n°3) à la présente convention, sont mis à disposition de l'État à la date du transfert de l'autre partie de service précisée à l'article 1er.

Le procès-verbal de mise à disposition, prévu au I de l'article 14 de la loi n° 2009-1291 du 26 octobre 2009 relative au transfert aux départements des parcs de l'équipement et à l'évolution de la situation des ouvriers des parcs et ateliers, qui doit préciser la consistance, la situation juridique, le mode d'évaluation, l'état des biens et l'évaluation de la remise en état de ceux-ci, est annexé à la présente convention (annexe n°4).

Si besoin, les listes de biens immobiliers sont actualisées et visées par les signataires de la présente convention au plus tard un mois après la date du transfert mentionnée à l'article 1er.

Il est procédé à la substitution du titulaire des baux et les contrats dont la liste est annexée (annexe n°5) à la présente convention, tel que prévu à l'article 14 de la loi n°2009-1291 en date du 26 octobre 2009 relative au transfert aux départements des parcs de l'équipement et à l'évolution de la situation des ouvriers des parcs et ateliers.

Article 4

Transfert des biens meubles

Les biens meubles appartenant à l'État ou à une autre collectivité, dont la liste prévisionnelle est annexée (annexe n°6) à la présente convention, sont transférés à titre gratuit et en pleine propriété au département des Pyrénées-Orientales à la date du transfert de service précisée à l'article 1er.

Les biens meubles appartenant à la collectivité bénéficiaire du transfert, dont la liste prévisionnelle est annexée (annexe n°7) à la présente convention, sont remis à l'État à titre gratuit et en pleine propriété à la date du transfert de service précisée à l'article 1er.

Les biens meubles appartenant à l'État, dont la liste prévisionnelle est annexée (annexe n°8) à la présente convention, lui demeurent affectés.

Les biens meubles appartenant à la collectivité bénéficiaire du transfert, dont la liste prévisionnelle est annexée (annexe n°9) à la présente convention, lui demeurent affectés.

Ces annexes sont actualisées et visées par les signataires de la présente convention au plus tard un mois après la date du transfert mentionnée à l'article 1er.

Article 5 Transfert des marchés

Conformément à l'article 17 de la loi n°2009-1291 du 26 octobre 2009 relative au transfert aux départements des parcs de l'équipement et à l'évolution de la situation des ouvriers des parcs et ateliers, les marchés, dont la liste est annexée (annexe n°10) à la présente convention sont transférés au département des Pyrénées-Orientales.

Article 6 Transfert du réseau de communications radioélectriques

En application de l'article 20 de la loi n° 2009-1291 du 26 octobre 2009 relative au transfert aux départements des parcs de l'équipement et à l'évolution de la situation des ouvriers des parcs et ateliers, le département des Pyrénées-Orientales demande :

- à bénéficier de la prestation de fourniture de télécommunications entre les installations radioélectriques pour les besoins du réseau routier dont elle assure l'entretien et l'exploitation.

L'étendue de la prestation de fourniture de communications est établie par référence, à la date du transfert, à la composition des installations radioélectriques de l'infrastructure et au plan de fréquences tels qu'ils sont décrits à l'annexe n°11.

Les évolutions de plan de fréquences seront possibles à la condition qu'elles n'aient pas de conséquences sur les dépenses de redevance versée par l'État à l'Autorité de Régulation des Communications Électroniques et des Postes (ARCEP).

Dans le cas où l'État abandonnerait, pour son propre usage, la technologie radio actuelle au profit d'une autre technologie, l'État informera le département qu'il n'assurera plus la prestation de communications après un préavis de deux ans. Les installations radioélectriques dont l'État n'a plus l'usage pourront être transférées, à sa demande, au département des Pyrénées-Orientales.

Pour les installations radioélectriques constituant l'infrastructure, mises à sa disposition ou dont il est propriétaire, l'État :

- assure, par ses propres moyens ou des moyens externes, l'ensemble des prestations de maintenance préventive et curative ;

-
- prend en charge la totalité des dépenses de fonctionnement, y compris les loyers dus en cas d'hébergement sur le site "relais" d'un organisme public ou privé et les redevances des lignes téléphoniques raccordant les relais au réseau téléphonique public ;
 - programme les équipements radioélectriques en conformité avec le plan de fréquences ;
 - procède à tous les travaux pour maintenir les installations en conformité avec la réglementation d'une part et les exigences des gestionnaires des sites d'autre part.

Toute évolution de l'infrastructure pour les besoins du département des Pyrénées-Orientales sera financée en investissement et en fonctionnement par ses soins, l'État validant au préalable la demande après vérification de la faisabilité technique et administrative.

Article 7 Période transitoire post-transfert

En application de l'article 21 de la loi n° 2009-1291 du 26 octobre 2009 relative au transfert aux départements des parcs de l'équipement et à l'évolution de la situation des ouvriers des parcs et ateliers, le département des Pyrénées-Orientales accepte de fournir à l'État des prestations d'entretien des engins affectés à la voirie et de viabilité hivernale sur le réseau routier national.

Le département des Pyrénées-Orientales fournira ces prestations pendant une durée de 3 années à compter du transfert du service mentionné à l'article 1er de la présente convention.

La liste des prestations fournies, le barème de rémunération, ainsi que les modalités de mise en œuvre de cette période transitoire post-transfert font l'objet d'une convention spécifique.

Article 8 Concours des services transférés

En application de l'article 24 de la loi n° 2009-1291 du 26 octobre 2009 relative au transfert aux départements des parcs de l'équipement et à l'évolution de la situation des ouvriers des parcs et ateliers, les agents chargés des fonctions de support apporteront leur concours aux services de l'État pour la mise en œuvre du transfert. Les modalités de ces interventions, le nombre des agents en équivalent temps-plein et la liste des agents concernés sont annexés à la présente convention (annexe n°12).

Fait en deux exemplaires à Perpignan, le 30 juin 2010

Le préfet
des Pyrénées-Orientales



Jean-François DELAGE

le Président du Conseil Général
des Pyrénées-Orientales



CHRISTIAN BOURQUIN

ANNEXE 1

ETAT PREVISIONNEL DES AGENTS AFFECTES A LA DATE DU TRANSFERT AU DEPARTEMENT

NOM	PRENOM	GRADE
CALVET	SEBASTIEN	CAT B - Secrétaire administratif
COLNOT	MARTINE	CAT C - Adjoint adm principal 1 ère classe
LAZARUS	MARIE	CAT C - Adjoint administratif
SARDA	NADINE	CAT C - Adjoint administratif
WILLEMS	SEBASTIEN	CAT C - Adjoint administratif
ANDREU	GILLES	OPA COMPAGNON ATEL
ARBOS	BERNARD	OPA CHEF EQ.B MAGA
ARMANGAU	GUY	OPA MAIT-COMP EXPL
BEKHIRA	ABDELKADER	OPA COMPAGNON EXPL
BENTAYOU	YOHAN	OPA QUALIFIE EXPL
BERNAD	JEAN - PAUL	OPA SPECIAL.B ATEL
BOFILL	THIERRY	OPA QUAL. MAGASIN
BORG	JEREMY	OPA QUALIFIE ATEL
CAPLAN	BRUNO	OPA OUVR. EXP ATEL
CASALS	CYRIL	OPA COMPAGNON EXPL
CASSAGNE	CLEMENT	OPA QUALIFIE ATEL
CAUBET-HILLOUTOU	FRANCIS	OPA SPECIAL.A ATEL
DEBRAY	DANIEL	OPA SPECIAL.A ATEL
DELEFOSSE	DIDIER	OPA RECEPT. ATEL
DUPONT	DANIEL	OPA CHEF EQ.A MAGA
FIGUERES	ALBERT	OPA MAIT-COMP EXPL
FOURCADE	MARC	OPA COMPAGNON MAGA
FRANCH	PIERRE	OPA CHEF EQ.B EXPL
GARCIA	JEAN-JOSE	OPA COMPAGNON EXPL
GARCIA	PIERRE	OPA OUVR.EXP ATEL
GENTE	SEBASTIEN	OPA COMPAGNON EXPL
GRAU	ANDRE	OPA CHEF EQ.A MAGA
HULLAR	PAUL	OPA COMPAGNON EXPL
IGLESI	HENRY	OPA COMPAGNON ATEL
JUSTE	ALAIN	OPA CHEF CH.A EXPL
KEHRES	MARC	OPA CHEF EQ.C ATEL
LEFRANCOIS	JACQUES	OPA MAIT-COMP EXPL
LUZ	LOUIS	OPA CHEF EQ.A EXPL
MALARET	NICOLAS	OPA COMPAGNON ATEL
MARGALL	ANTOINE	OPA OUVR.EXP ATEL
MARIGO	PIERRE	OPA COMPAGNON ATEL
MARTY	PHILIPPE	OPA SPECIAL.A ATEL
MOLAS	SEBASTIEN	OPA QUALIFIE ATEL
MORALES	MANUEL	OPA CHEF EQ.A EXPL
PAGES	JEAN-FRANCOIS	OPA COMPAGNON ATEL
PERARNAU	MICHEL	OPA COMPAGNON ATEL
PLANAS	MICHEL	OPA SPECIAL.B ATEL
RIBEILL	JEAN-FRANCOIS	OPA COMPAGNON ATEL
RICO	JEAN-FRANCOIS	OPA MAIT-COMP EXPL
RIDARD	LAWRENCE	OPA COMPAGNON EXPL
ROUGE	JEAN-JACQUES	OPA COMPAGNON EXPL
RUIZ	JOEL	OPA CHEF EQ.A EXPL
RUIZ	PHILIPPE	OPA COMPAGNON EXPL
SALES	REGIS	OPA COMPAGNON EXPL
SALVAT	JEAN-CLAUDE	OPA CHEF MAGASIN.B
SANCHEZ	OLIVIER	OPA MAIT-COMP EXPL
SAROTE	PATRICK	OPA SPECIAL.A ATEL
SOYMIER	JEAN-MARC	OPA CHEF ATELIER B
VALIENTE	BRUNO	OPA SPECIAL.A ATEL
VIZER	GERARD	OPA SPECIAL.B ATEL

ANNEXE 2**ANNEXE N°2 RELATIVE AUX BIENS IMMOBILIERS APPARTENANT A L'ETAT MIS A DISPOSITION DU DEPARTEMENT****0 - Rappel sur le contexte général des biens immobiliers et le contenu de cette annexe**

Le parc départemental de l'Equipement utilise

- un ensemble de bâtiments techniques et de bureaux à Perpignan, propriété de l'Etat
- deux annexes en montagne, l'une à Saillagouse, partie Etat de l'ex subdivision de Saillagouse dont l'autre partie est mise à disposition du Département, l'autre à Font-Romeu, propriété du département.

A Perpignan le département utilisera l'ensemble des installations du parc pour la partie du service qui lui est transférée. Il met à disposition de l'Etat un bâtiment qui lui appartient sis sur une parcelle attenante au parc pour la partie de service affectée à la DIR-SO..

En montagne le département utilisera la partie occupée par l'annexe parc à Saillagouse pour la partie de service qui lui est transférée. L'annexe de Font-Romeu, propriété du département ne sera pas utilisée par la DIR-SO, qui construira une extension de son centre de Latour de Carol pour y installer la partie de service qui lui est affectée.

I - Biens immobiliers utilisés par la partie de service transférée**A Perpignan**

- Adresse du site : Avenue Julien Panchot 66 000 Perpignan
- Description des immeubles
 - Terrain : parcelle BO 204 appartenant à l'Etat
 - 1 Bâtiment administratif
 - Bâtiments et installations nécessaires aux activités du parc tels que figurant sur les plans détaillés de l'annexe 4

A Saillagouse

- Adresse du site : Route Nationale 116, 66 800 Saillagouse
- Description des immeubles
 - Partie du bâtiment comprenant le garage réparation, le magasin, la serrurerie, un dépôt et un hangar. telle que figurant sur les plans détaillés de l'annexe 4.

En application de l'article 15 de la loi n°2009-1291 du 26 octobre 2009, ces biens sont transférés à titre gratuit en pleine propriété au Département des Pyrénées-Orientales, si celui-ci en fait la demande.

ANNEXE 3**ANNEXE N°3 RELATIVE AUX BIENS IMMOBILIERS APPARTENANT AU DEPARTEMENT ET MIS A DISPOSITION DE L'ETAT****0 - Rappel sur le contexte général des biens immobiliers et le contenu de cette annexe**

Le parc départemental de l'Équipement utilise

- un ensemble de bâtiments techniques et de bureaux à Perpignan, propriété de l'Etat
- deux annexes en montagne, l'une à Saillagouse, partie Etat de l'ex subdivision de Saillagouse dont l'autre partie est mise à disposition du Département, l'autre à Font-Romeu, propriété du département.

A Perpignan le département utilisera l'ensemble des installations du parc pour la partie du service qui lui est transférée. Il met à disposition de l'Etat un bâtiment qui lui appartient sis sur une parcelle attenante au parc pour la partie de service affectée à la DIR-SO..

En montagne le département utilisera la partie occupée par l'annexe parc à Saillagouse pour la partie de service qui lui est transférée. L'annexe de Font-Romeu, propriété du département ne sera pas utilisée par la DIR-SO, qui construira une extension de son centre de Latour de Carol pour y installer la partie de service qui lui est affectée.

I - Biens immobiliers utilisés par la partie de service transférée

- Adresse du site : Boulevard Langevin, 66 000 Perpignan
- Description des immeubles :
 - Terrain : parcelles BO 5 et BO 202 (en partie)
 - 1 bâtiment a un étage, garages et locaux en rez de chaussée, bureaux à l'étage, 1 algeco fixe servant d'accueil et d'attente lors d'une utilisation antérieure de l'immeuble
 - les plans détaillés de l'annexe 4 définissent les dimensions et surfaces de l'immeuble mis à disposition.

En application de l'article 15 de la loi n°2009-1291 du 26 octobre 2009, ces biens sont transférés à l'Etat à titre gratuit en pleine propriété, s'il en fait la demande.

ANNEXE 4 - 1

**ANNEXE N°4 - 1 - PROCES VERBAL DES BIENS IMMOBILIERS APPARTENANT A L'ETAT
MIS A DISPOSITION DU DEPARTEMENT**

1

I – PERPIGNAN - Biens immobiliers utilisés par la partie de service transférée

Consistance du bien : parc de l'Equipement , 1 265 avenue Julien Panchot, 66000 Perpignan

- Accès – une entrée boulevard Langevin, une sortie avenue Julien Panchot
- Le terrain est clôturé totalement.

Situation juridique :

parcelle BO 204, BO 202 (partie), BO 05 (partie)

superficie : 14 495 m²

code Chorus 2825

évaluation réalisée par France Domaine :

date : 4 juin 2010

valeur 2 900 000 €

Etat des biens

Un dossier technique récapitule

- les vérifications périodiques réglementaires des équipements et installations fixes
- les travaux effectués ces trois dernières années
- l'Etat constaté des bâtiments : structure – couverture – équipements techniques – menuiseries extérieures – aménagement intérieur ;

Il n'y a pas de pollution des sols suite à l'arrêt d'une installation classée

Evaluation de la remise en Etat

Travaux de mises en conformité suite aux vérifications périodiques : néant

Travaux d'amélioration programmées en 2011 et 2012 : Néant

Travaux de remise en Etat conformément au code de l'environnement : Néant

Il est joint à ce procès verbal

les plans détaillés des bâtiments.

Un dossier technique

Fait à Perpignan, le **30 JUIN 2010**

Pour le Département

Pour le Président et par délégation
Le Directeur Général Adjoint des Services

Denis BELLENGER

PJ : Plans

Pour l'Etat

Pour le Préfet et par délégation
Le Directeur Départemental
des Territoires et de la Mer

Georges ROCH

SURFACES PARC
SIEGE A PERPIGNAN



PREVISION DE STATIONNEMENT

- surface
- mur 6,37m²
 - aire de lavage 88,72m²
 - cuves 162,53m²
 - stationnement PL 1333,29m²
 - aire de réparation 146,79m²
 - station service 43,34m²
 - aire de stockage 1280,09m²
 - stationnement VL 1218,93m²



	ATELIER	LABORATOIRE ET BUREAUX	BUREAUX ET MECANIQUE	APPARTEMENTS	ATELIER MENUISERIE/ PEINTURE	STATIONNEMENT	TOTAL m2
SA	399,38	309,8	160,68	0	0	0	869,86
SB	408,51	149,77	39,04	183,3	351,84	0	1132,46
SC	1528,74	88,75	226,02	69,14	47,1	138,4	2098,15
SD	0	262,94	179,63	108,68	0	162,53	713,78
SE	27,81	23,82	10,86	8,22	2,05	0	72,76

SUN	399,38	309,8	160,68	0	0	0	869,86
SUB	807,89	459,57	199,72	7,86	351,84	0	1826,88
SURF HABITABLE	0	0	0	175,44	0	0	175,44
SHON	2336,63	548,32	425,74	252,44	398,94	138,4	4100,47
SHOB	2336,63	811,26	605,37	361,12	398,94	300,93	4814,25
stationnement VL						1218,93	1218,93
stationnement PL						1333,29	1333,29
aire de stockage						1280,09	1280,09
aire de réparation						146,79	146,79

Bureaux du parc et laboratoire RDC

- Surface
- SA 89.72m²
 - SB 132.87m²
 - SC 36.58m²
 - SE 10.84m²

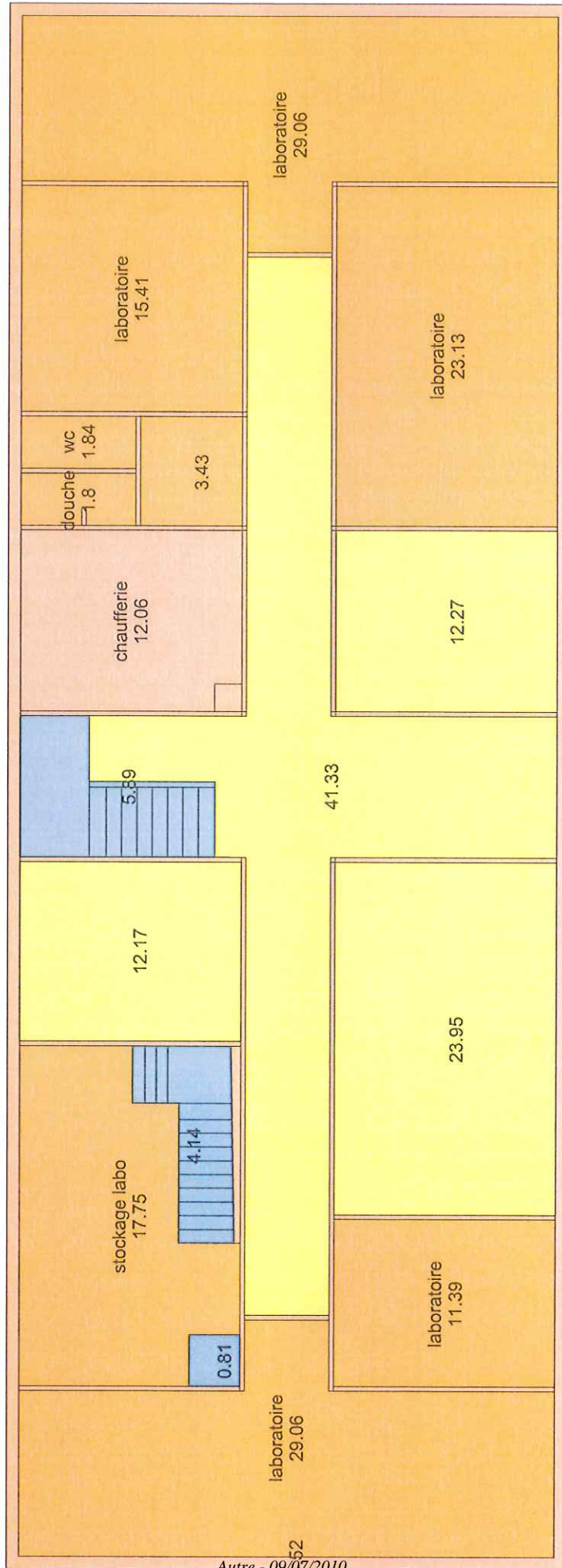

Bureaux du parc 1 étage

Surface

- SA 220.08m²
- SB 16.90m²
- SC 24.62m²
- SE 8.36m²



Bureaux du parc COMBLES

- Surface
- SC 24.93m²
 - SD 244.56m²
 - SE 0.48m²

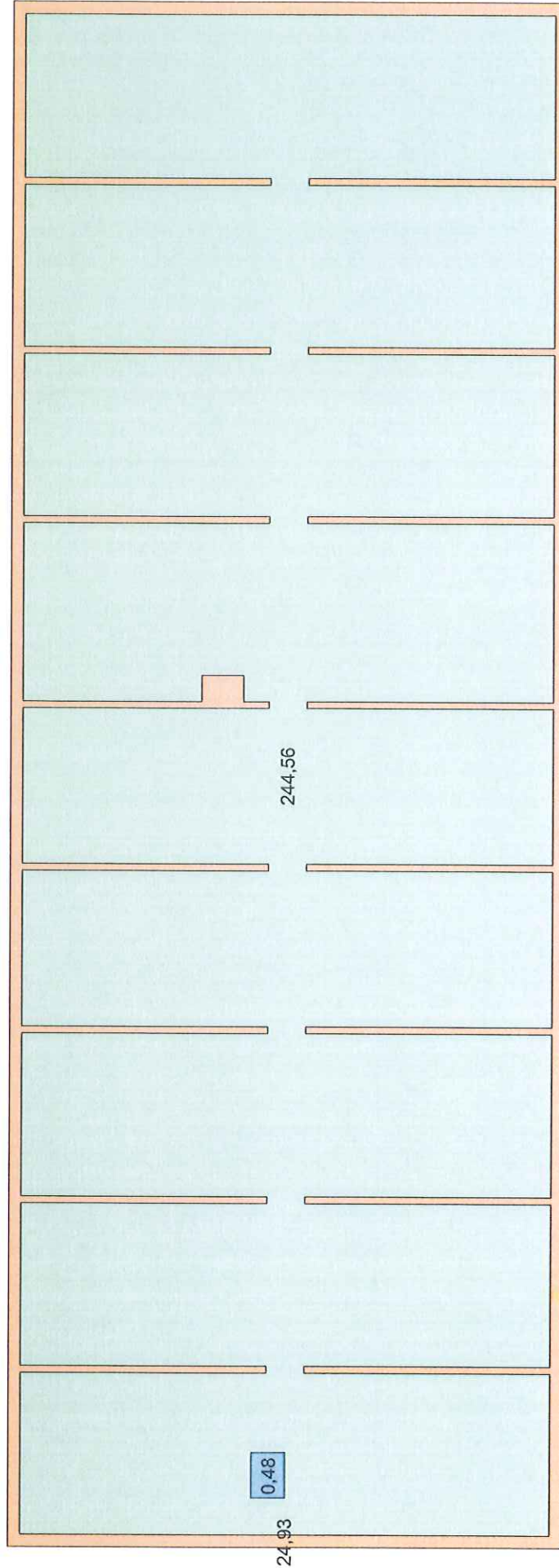

LABORATOIRE CAVE

- Surface
- SC 2.62m²
 - SD 18.38m²
 - SE 4.14m²

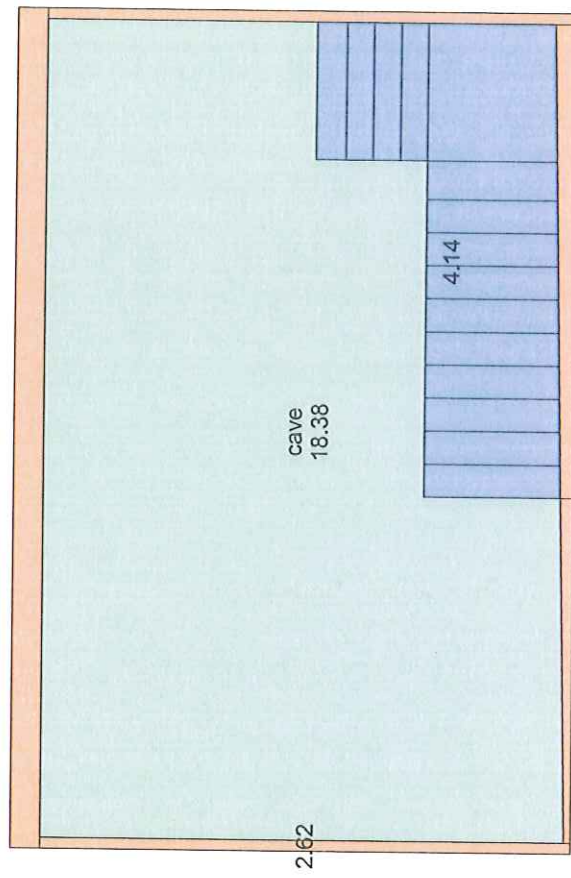

BUREAUX ET MECANIQUE RDC

- Surface
- SA 87.40m²
 - SB 13.12m²
 - SC 214.32m²
 - SD 179.63m²
 - SE 4.44m²

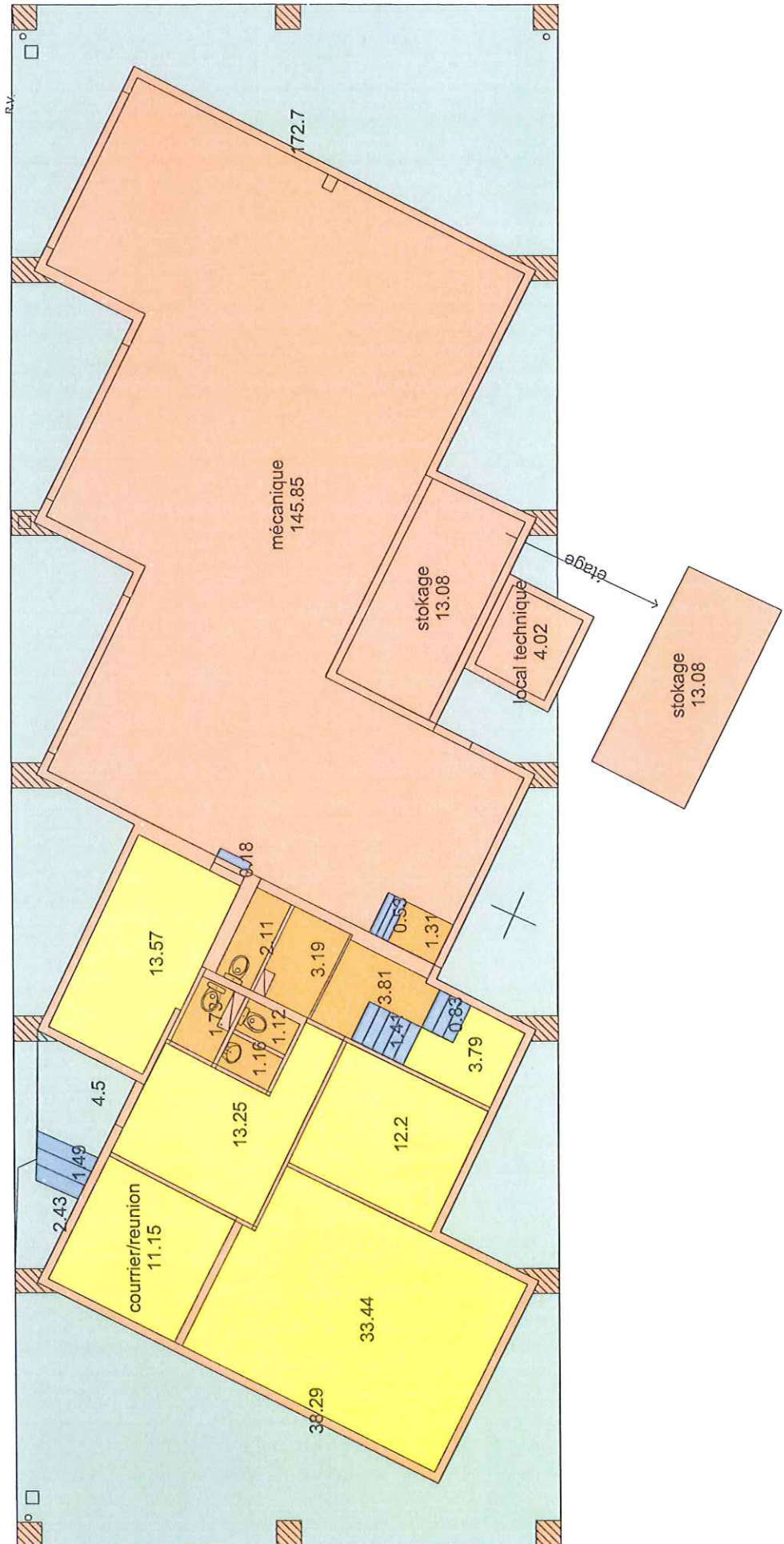

BUREAUX ETAGE

Surface

SA	73.28m ²
SB	25.92m ²
SC	11.70m ²
SE	6.42m ²

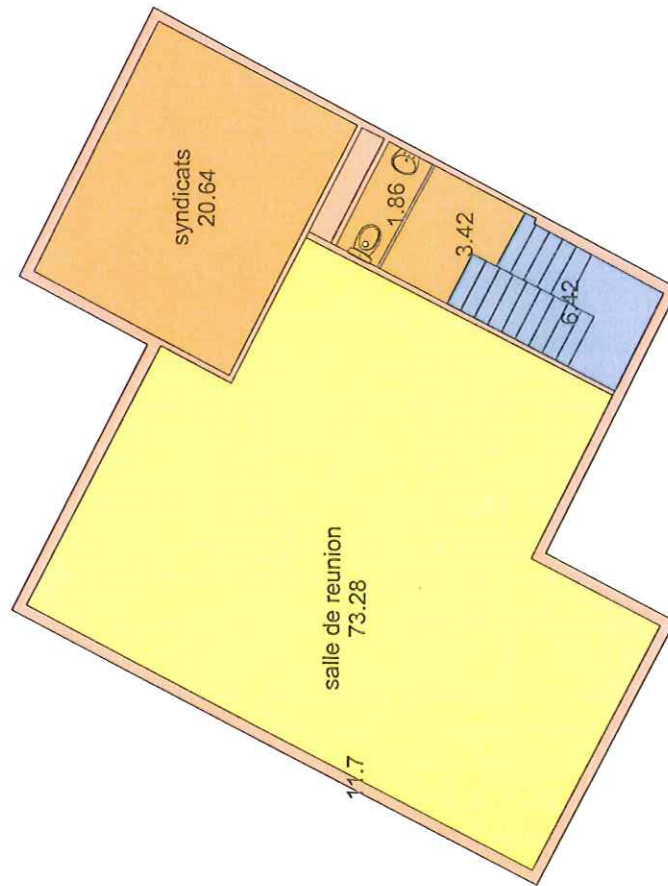

ATELIER

- Surface
- SA 399.38m²
 - SB 408.51m²
 - SC 1528.74m²
 - SE 28.71m²

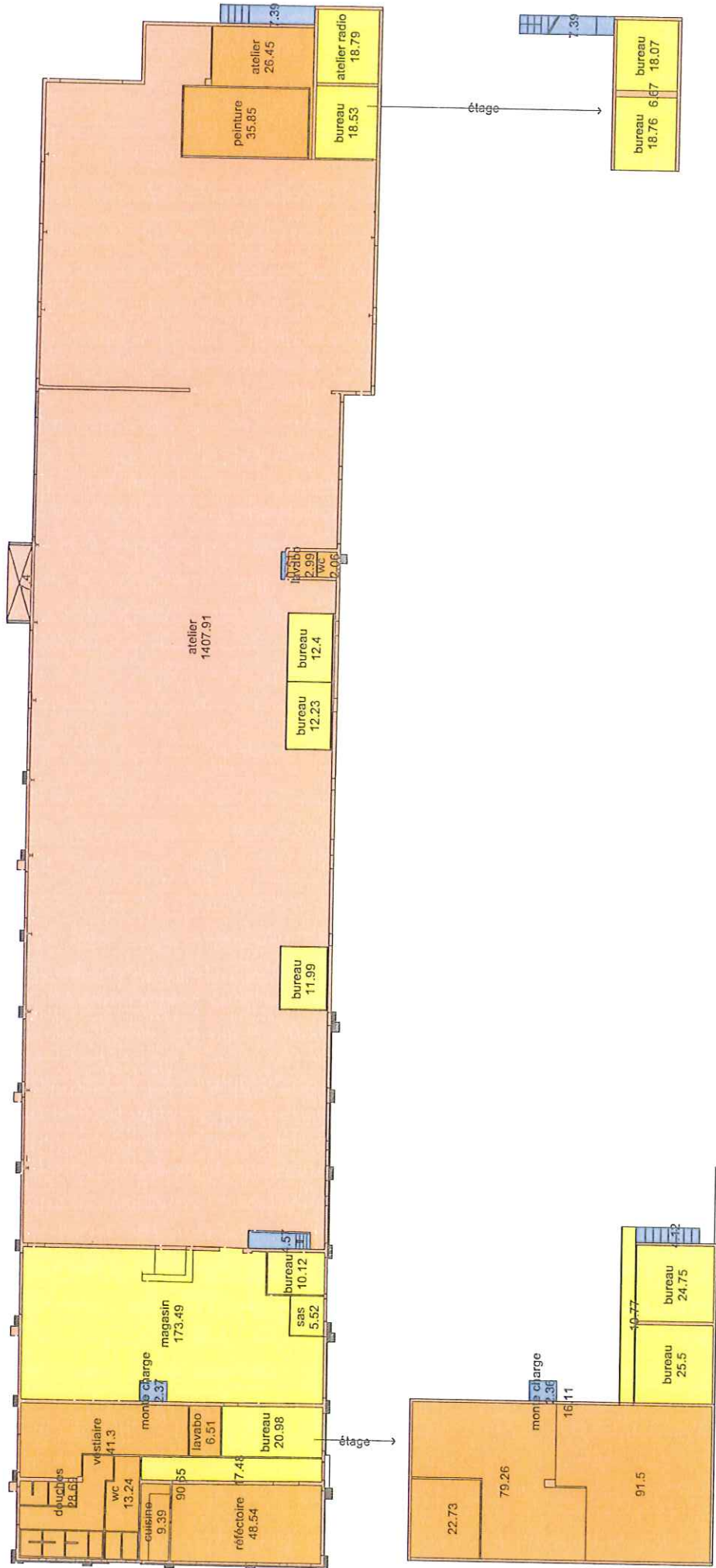

ATELIER ET STOKAGE PEINTURE

Surface

- SB 351.84m²
- SC 47.10m²
- SE 2.05m²

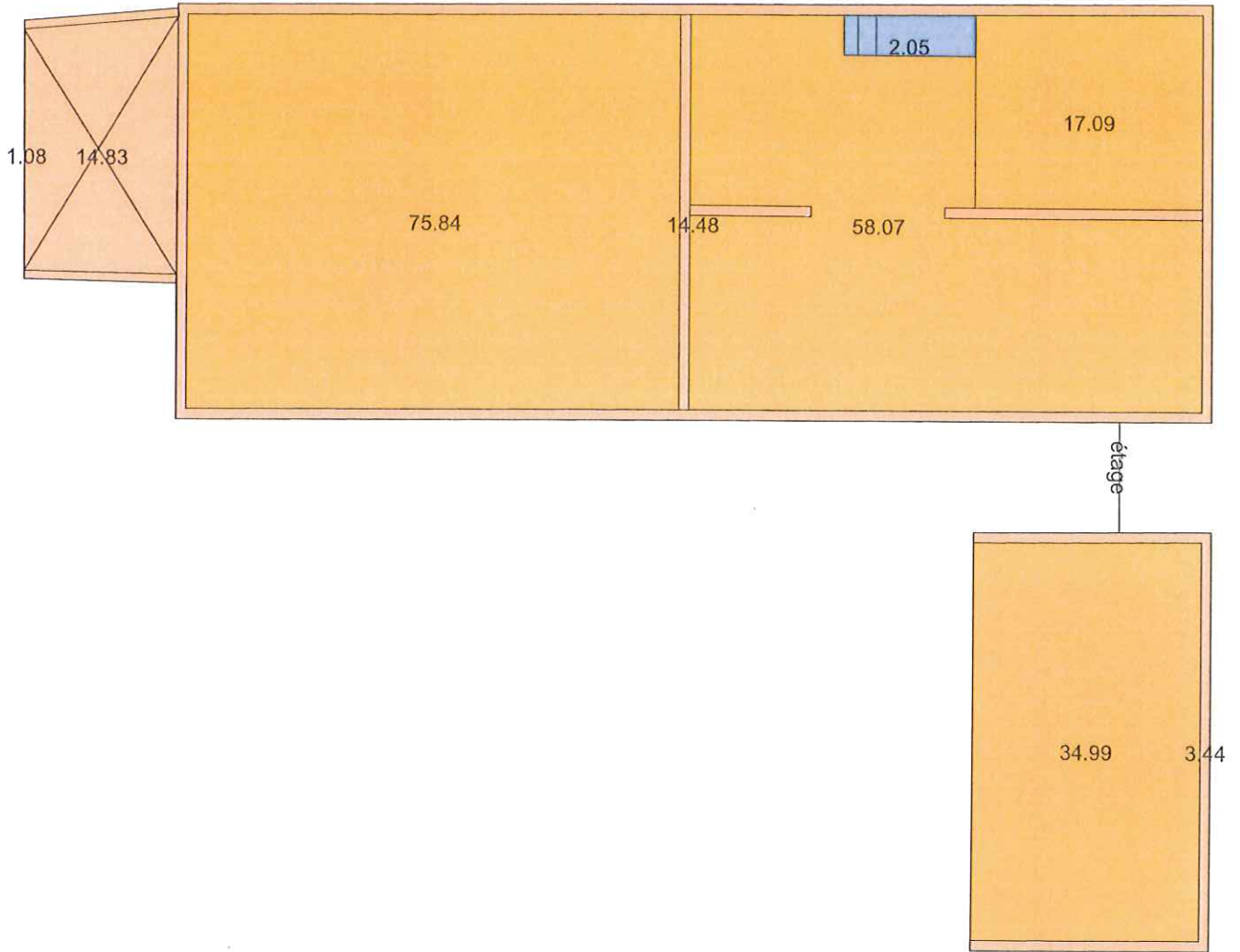

ATELIER MENUISERIE

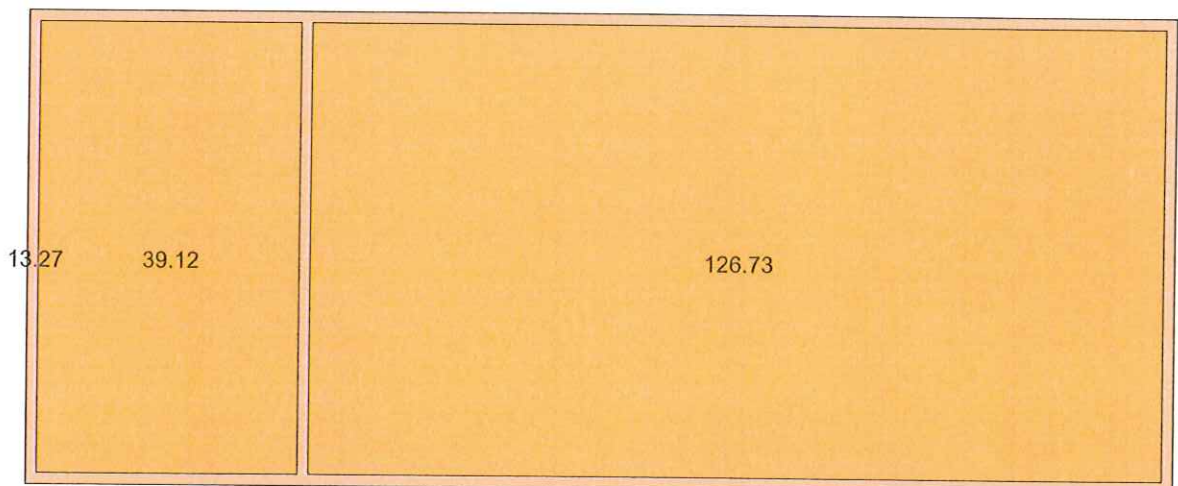

PARC DEPARTEMENTAL

Avenue Julien Sanchot n°1265

Perpignan

B0202 B05

B0204

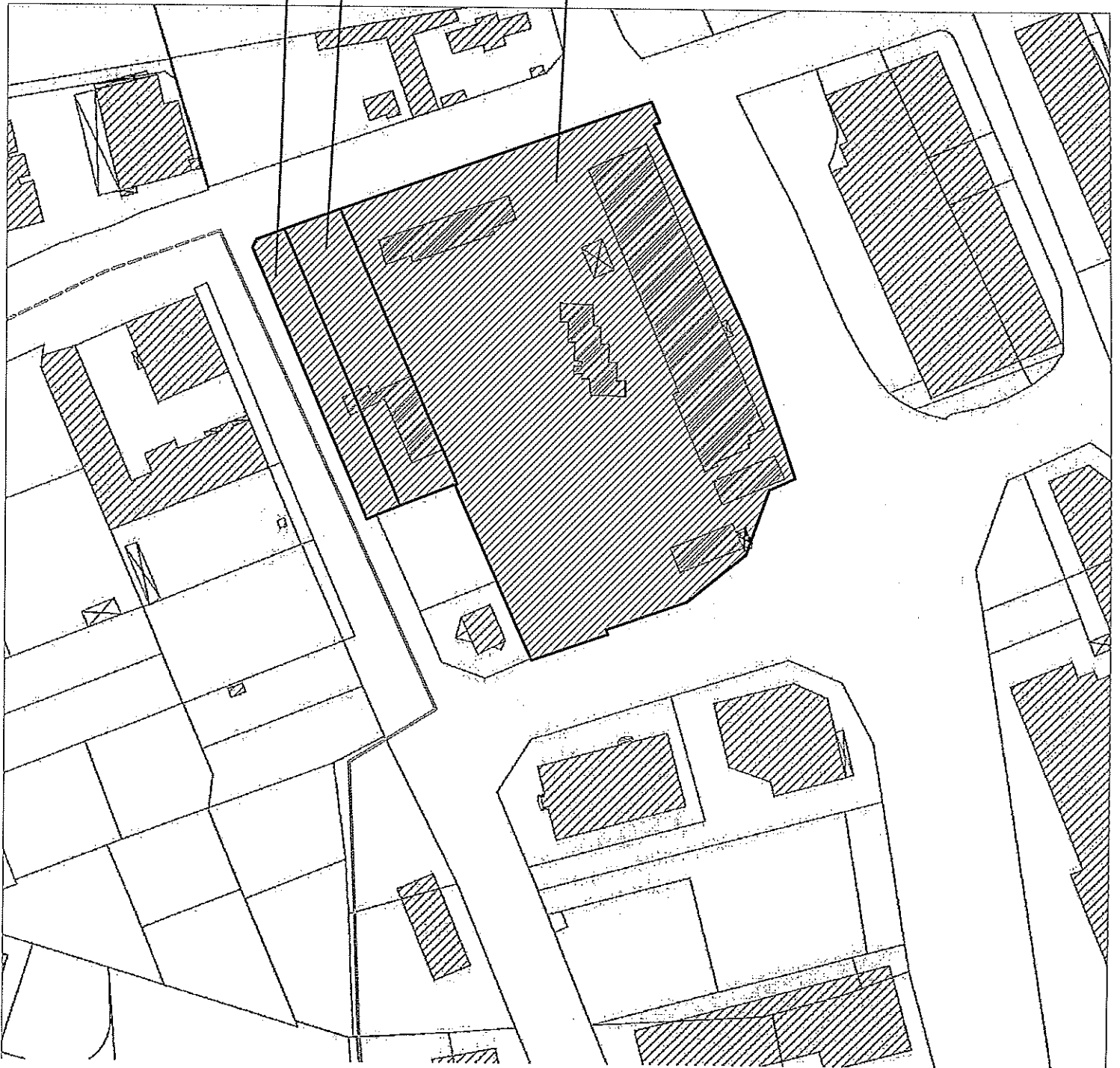

ANNEE DE MAJ 2009 DEP DIR 660 COM 136 PERPIGNAN
 Propriétaire B P 909 66020 PERPIGNAN CEDEX
 RELEVÉ DE PROPRIÉTÉ RÔLE A
 NOMBRE COMMUNAL 140

ETAT PAR LE MINISTÈRE ÉQUIPEMENT LOGEMENT TRANSPORTS ESPACE

PROPRIÉTÉS BÂTIES																									
DESIGNATION DES PROPRIÉTÉS					IDENTIFICATION DU LOCAL																				
AN	SECTION	N° PLAN	C	N° PART VOIRIE	ADRESSE	CODE RIVOLI	BAT	ENT	N° V	N° FORTE	N° INVAR	S	M	AF	NAT LOC	CAT	REVENU CADASTRAL	COLL	NAT EXO	AN	FRACTION RC	AN	FRACTION EXO	% EXO	T
83	BO	204		1265	AV JULIEN PANCHOT	2825	A	01	00	01001	0082784 H	A	C	H	MA	5	1885		EP						
83	BO	204		5033	AV JULIEN PANCHOT	2825	A	01	00	01001	00933084 V	A	C	C	CD	6	1445		EP						
83	BO	204		1265	AV JULIEN PANCHOT	2825	B	01	00	01002	00833013 W	A	C	C	AP	6	1719		EP						
71	BR	464		5085	FRTE DE TIBOUR	2825	B	01	00	04001	00833016 H	A	C	H	GP	C	179		EP						
08	BR	464		5085	FRTE DE THOUR	4918	A	01	00	01001	0393024 J	A	C	C	CE	C	1498		EP						
04	EX	259		7	RUE GEORGES BIZET	2095	A	01	01	01001	0404666 H	A	C	H	AP	6	151		EP						
71	BY	526		24	AV DU MAL JOFFRE	3270	A	01	00	01001	0359608 F	A	C	C	CB	6	2676		EP						
81	CH	1		20	IMP DES COQS	1145	B	01	00	01001	0091651 X	A	C	H	MA	6	1127		EP						
REV IMPOSABLE					12931 EUR	R EXO	DEP					12931 EUR	R EXO	R					12931 EUR						
					0 EUR	R IMP						0 EUR	R IMP						0 EUR						

PROPRIÉTÉS NON BÂTIES																						
DESIGNATION DES PROPRIÉTÉS																						
AN	SECTION	N° PLAN	N° VOIRIE	ADRESSE	CODE RIVOLI	N° PARC PRIM	S	SUF	GRSS GR	CLASSE	NAT CULT	CONTENANCE HA A CA	REVENU CADASTRAL	COLL	NAT EXO	AN	FRACTION RC	AN	FRACTION EXO	% EXO	TC	
77	BY	46	1265	CHE DE MAILLOLES	3174	0016	A		L			13.75	0		EP							
83	BO	5	1265	AV JULIEN PANCHOT	2825		A	A	T			16.96	0		EP							
83	BO	204	1265	AV JULIEN PANCHOT	2825	0004	A	Z	S			145.95	0		EP							
85	BO	204	1265	AV JULIEN PANCHOT	2825	0006	A		S			35.69	0		EP							
71	BR	464	1260	AV JULIEN PANCHOT	2825	0037	A		S			2.91	0		EP							
71	BR	465	1260	AV JULIEN PANCHOT	2825	0037	A		S			10.32	0		EP							
94	BY	285		RTE DE PRADES	4135		A		S			2.40	0		EP							
89	EX	6		RUE HONORE DAUMIER	2410		A		S			1.52	0		EP							
71	EX	7	33	RUE HONORE DAUMIER	2410		A		S			1.93	0		EP							
71	EX	14		RUE HONORE DAUMIER	2410		A		S			1.00	0		EP							
92	EX	259	7	RUE GEORGES BIZET	2095		A		S			1.00	0		EP							

Source : Direction Générale des Finances Publiques

ANNEXE 4 - 2

**ANNEXE N°4 - 2- PROCES VERBAL DES BIENS IMMOBILIERS APPARTENANT A L'ETAT
MIS A DISPOSITION DU DEPARTEMENT**

II – SAILLAGOUSE Biens immobiliers utilisés par la partie de service transférée

Consistance du bien : annexe du parc de l'Equipement , Route Nationale, 66800 Saillagouse

- Accès – une entrée-sortie unique route nationale
- Le terrain est clôturé totalement.

Situation juridique :

Partie restante dans un bâtiment de l'ex-subdivision de Saillagouse mise à disposition du département au 01/01/2007

évaluation réalisée par France Domaine de cette partie utilisée par l'annexe du parc :

date 28 mai 2010

valeur 639 000 €

Etat des biens

Un dossier technique récapitule

- les vérifications périodiques réglementaires des équipements et installations fixes
- les travaux effectués ces trois dernières années
- l'Etat constaté des bâtiments : structure – couverture – équipements techniques – menuiseries extérieures – aménagement intérieur.

Il n'y a pas de pollution des sols suite à l'arrêt d'une installation classée

Evaluation de la remise en Etat

Travaux de mises en conformité suite aux vérifications périodiques : néant

Travaux d'amélioration programmées en 2011 et 2012 : Néant

Travaux de remise en Etat conformément au code de l'environnement : Néant

Il est joint à ce procès verbal

les plans détaillés des bâtiments.

Un dossier technique

Fait à Perpignan, le **30 JUIN 2010**

Pour le Département

Pour le Président et par délégation
Le Directeur Général Adjoint des Services

Denis BELLENGER

PJ : Plans

Pour l'Etat

Pour le Préfet et par délégation
Le Directeur Départemental
des Territoires et de la Mer

Georges ROCH

SURFACE
PARC SAILLAGOUSE

Surface(hors Conseil Général)

- SA 31.51m²
- SB 2.11m²
- SC 757.93m²
- SE 1.15m²

Saillagouse

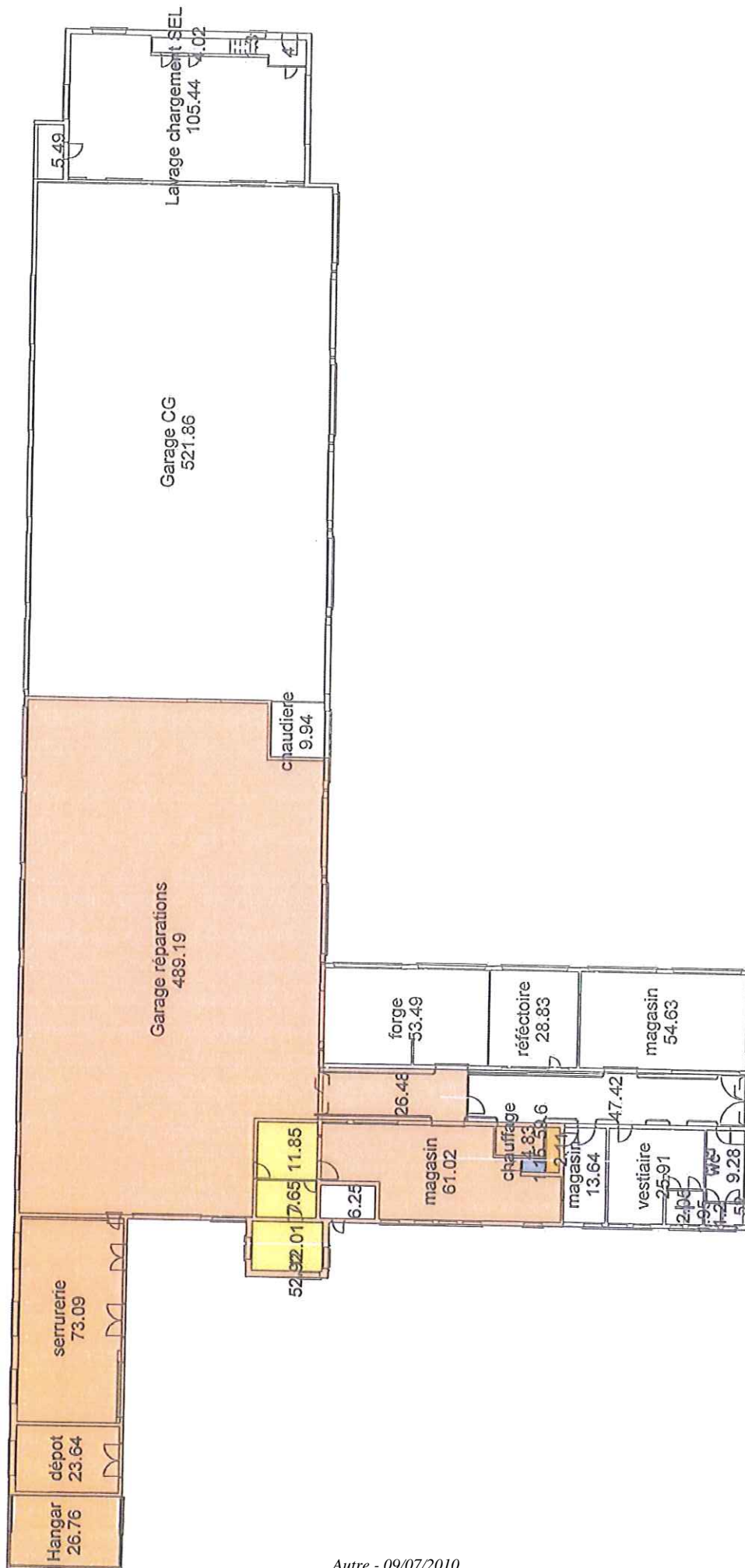

PARC SAILLAGOUSE COMBLES

Surface

- SC 19.58m²
- SD 359.16m²
- SE 3.14m²

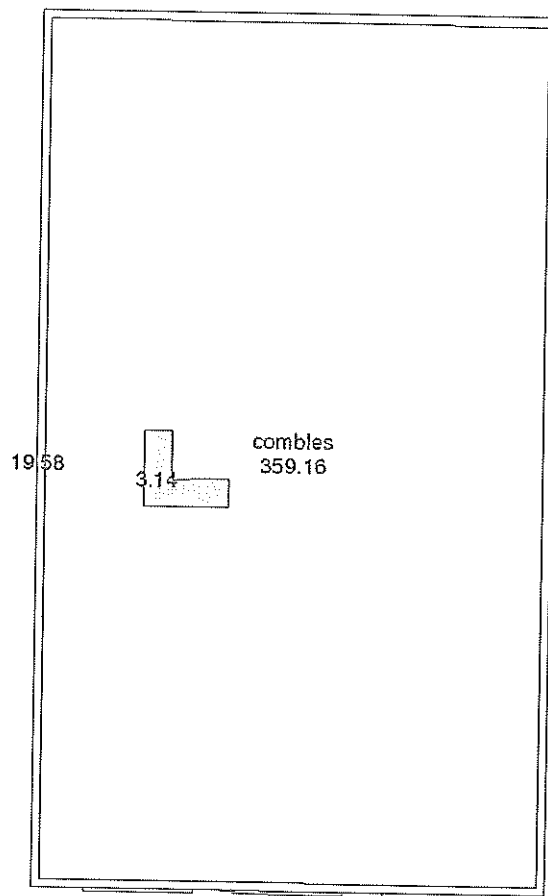

	SURFACE M2
SA	31,51
SB	2,11
SC	777,51
SD	359,16
SE	4,29

SUN	31,51
SUB	33,62
SHON	811,13
SHOB	1170,29

ANNEXE 4 - 3

ANNEXE N°4 – 3 - PROCES VERBAL DES BIENS IMMOBILIERS APPARTENANT AU DEPARTEMENT MIS A DISPOSITION DE L'ETAT**I - Biens immobiliers utilisés par la partie de service transférée**

Consistance du bien : immeuble Boulevard Langevin

Situation juridique :

L'évaluation de cet immeuble à été demandé à France Domaine.

Etat des biens

Un dossier technique récapitule

-les vérifications périodiques réglementaires des équipements et installations fixes

-les travaux effectués ces trois dernières années

-l'Etat constaté des bâtiments : structure – couverture – équipements techniques – menuiseries extérieures – aménagement intérieur.

Il n'y a pas de pollution des sols suite à l'arrêt d'une installation classée

Evaluation de la remise en Etat

Travaux de mises en conformité suite aux vérifications périodiques : néant

Travaux d'amélioration programmées en 2011 et 2012 :Néant

Travaux de remise en Etat conformément au code de l'environnement : Néant

Il est joint à ce procès verbal

les plans détaillés des bâtiments.

Un dossier technique

Fait à Perpignan, le 30 JUIN 2010

Pour le Département

Pour le Président et par délégation
Le Directeur Général Adjoint des Services

Denis BELLENGER

PJ : Plans

Pour l'Etat

Pour le Préfet et par délégation
Le Directeur Départemental
des Territoires et de la Mer

Georges ROCH



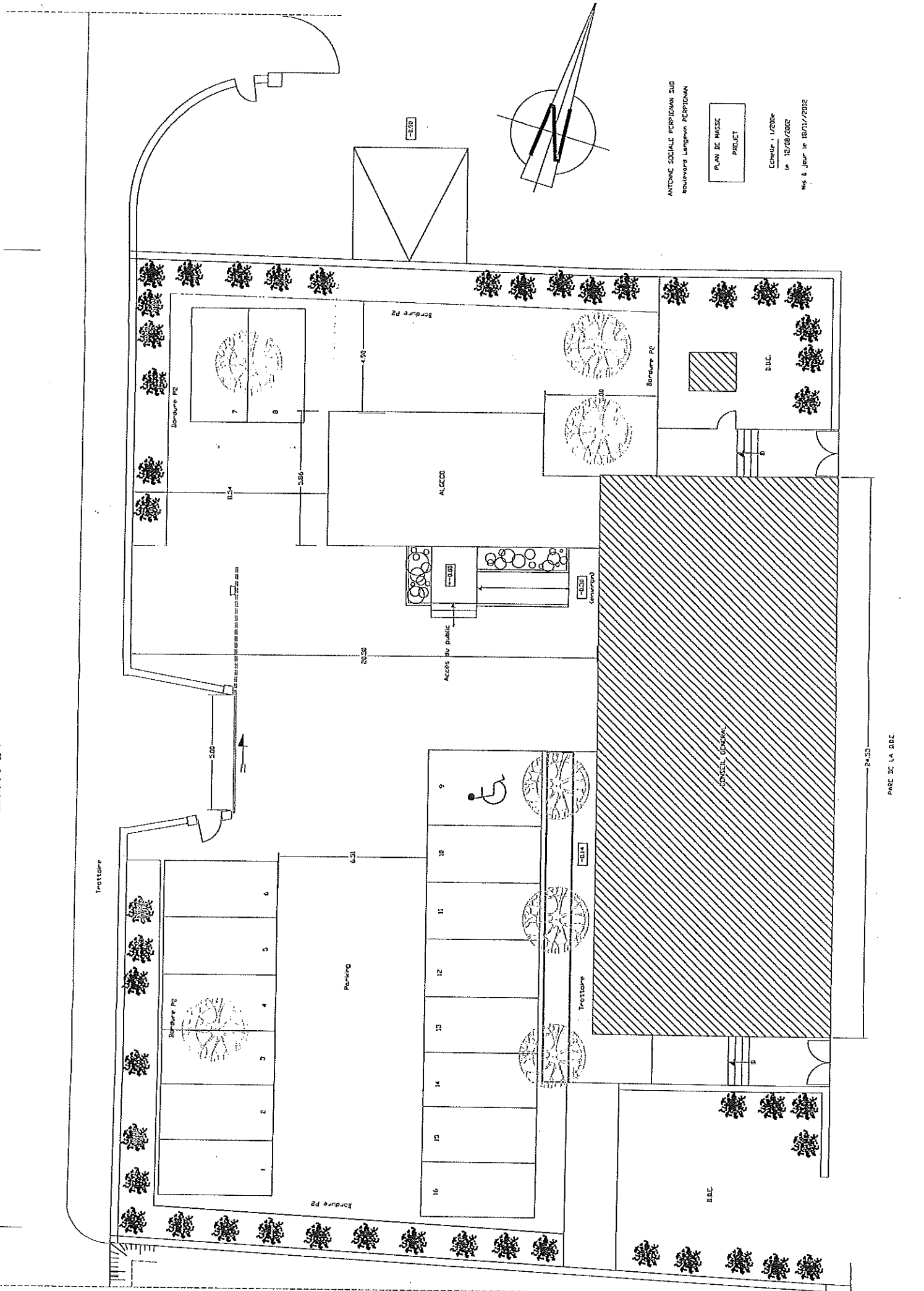

ANTENNE SOCIALE PERPIGNAN SUD
BOULEVARD LANGEVIN PERPIGNAN

PLAN DE MASS
PROJET

Échelle : 1/200e
le 12/03/2008
Mis à jour le 10/11/2008

ANTENNE SOCIALE PERPIGNAN SUD
 boulevard Langevin PERPIGNAN

REZ-DE-CHAUSSEE
 PROJET

Echelle: 1/100e
 le 6/08/2002

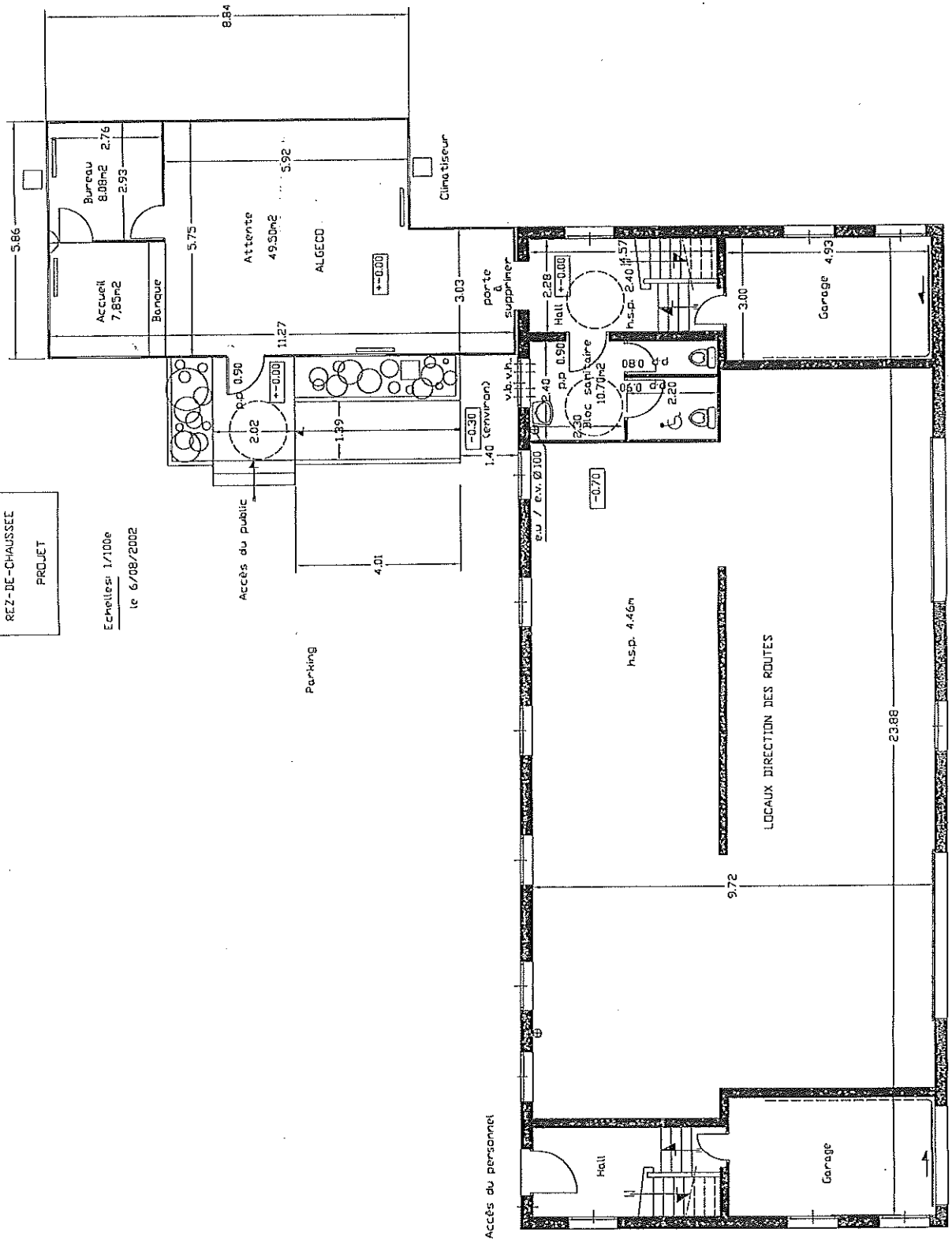

Parc de la D.D.E

ANTENNE SOCIALE PERPIGNAN SUD
boulevard Langevin PERPIGNAN

ENTRE-SOL
PROJET

Echelles: 1/100e 1/50e
le 31/07/2002

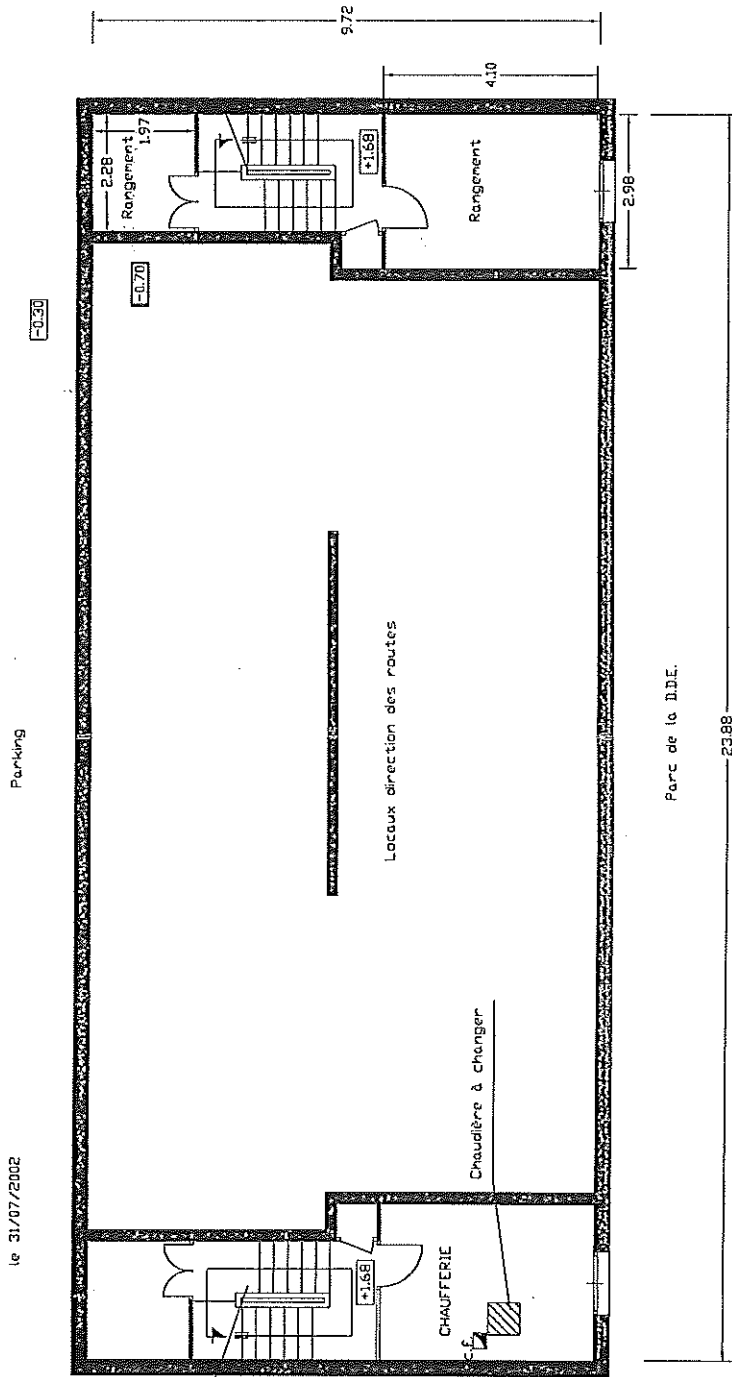

ANTENNE SOCIALE PERPIGNAN SUD
 boulevard Langevin PERPIGNAN

ETAGE
 PROJET

Superficie : 219,72 m²

Echelles: 1/100e 1/50e

le 31/07/2002

Plan modifié le 27/09/2002

Parking

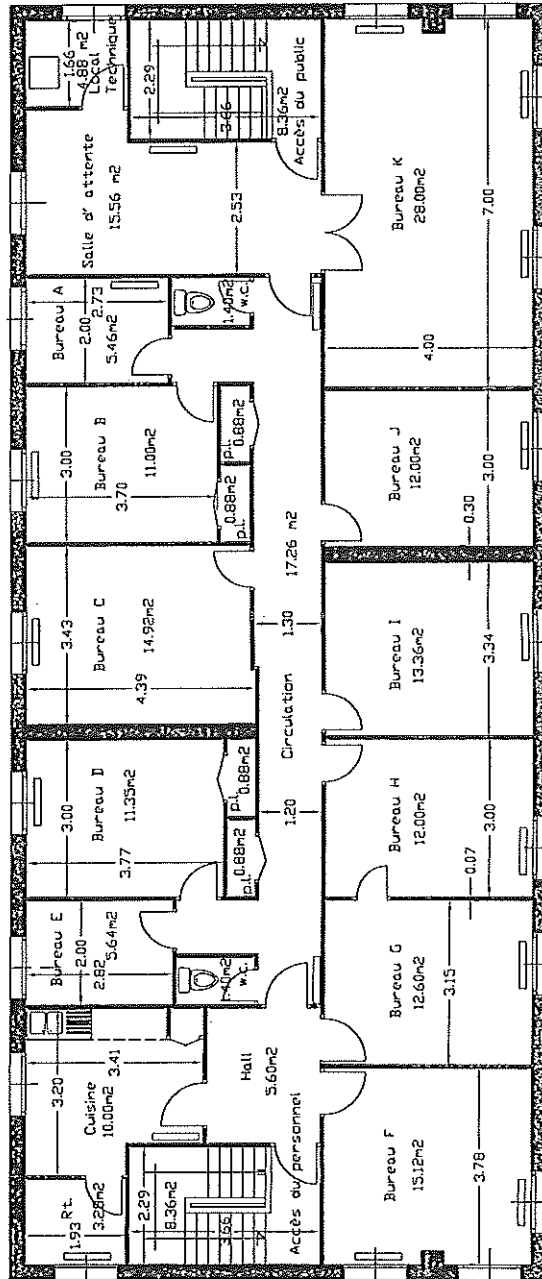

Plan de la D.D.E.

ANNEXE 5

ANNEXE N°5 RELATIVE AUX BAUX ET CONTRATS PASSES PAR L'ETAT TRANSFERES AU DEPARTEMENT

Liste des baux et contrats substitués concernant les biens immobiliers utilisés par la partie de service transférée

Nature Titulaire Objet Durée Date de fin Montants payés
par l'Etat
Montants restants
dus par l'Etat
Conditions de renouvellement
Conditions de Résiliation

Contrat EDF

Contrat GDF

Maintenance et entretien plomberie climatisation

Entretien des bâtiments : Sté Auset

Linde Gaz

Liste des baux et contrats substitués concernant les biens immobiliers de l'infrastructure de communications radioélectriques

Nature Titulaire Objet Durée Date de fin Montants payés
par l'Etat
Montants restants
dus par l'Etat
Conditions de renouvellement
Conditions de résiliation

Maintenance radio, Malhomme

CMR

ANNEXE N° 6 RELATIVE AUX BIENS MEUBLES APPARTENANT A L'ETAT TRANSFERES A TITRE GRATUIT AU DEPARTEMENT

Liste (prévisionnelle au mois/année) des biens concernés

I – Biens meubles immatriculés et immobilisés

CODE INV	Nature	Numéro d'immatriculation	Marque et désignation commerciale	Propriétaire actuel	Propriétaire après transfert	Date d'acquisition	Durée d'amortissement (nb d'année)	Valeur d'acquisition en euros	Valeur amortie en euros	Valeur résiduelle en euros	Observations
2105	FOURGONS	66 D 2078A	FOURGON PEUGEOT BOXER BENNE	ETAT	DEPARTEMENT	14/11/1994	5	21845,71	21845,71	0	
2435	FOURGONS	66 R 2318A	FOURGON RENAULT TRAFIC	ETAT	DEPARTEMENT	15/07/1998	7	17455,95	17455,95	0	
2487	FOURGONS	66 R 2339A	FOURGON MESSENGER B 110	ETAT	DEPARTEMENT	21/01/1999	7	34564,2	34564,2	0	
2624	FOURGONS	66 D 2460A	FOURGON RENAULT MASTER FG L1H1	ETAT	DEPARTEMENT	20/06/2000	7	22173,49	22173,49	0	
2625	FOURGONS	66 D 2461A	FOURGON RENAULT MASTER FG L2H2	ETAT	DEPARTEMENT	20/06/2000	7	27941,59	27941,59	0	
2626	FOURGONS	66 D 2462A	FOURGON RENAULT MASTER FG L1H1	ETAT	DEPARTEMENT	20/06/2000	7	21759,89	21759,89	0	
2627	FOURGONS	66 D 2463A	FOURGON RENAULT MASTER FG L2H3	ETAT	DEPARTEMENT	20/06/2000	7	24539,09	24539,09	0	
2800	FOURGONS	66 R 2582A	FOURGON PEUGEOT BOXER 3Places	ETAT	DEPARTEMENT	09/08/2002	7	21131,54	21131,54	0	
2801	FOURGONS	66 R 2583A	FOURGON PEUGEOT BOXER 3Places	ETAT	DEPARTEMENT	09/08/2002	7	20873,18	20873,18	0	
2802	FOURGONS	66 E 2584A	FOURGON PEUGEOT BOXER 6 Places	ETAT	DEPARTEMENT	09/08/2002	7	22734,48	22734,48	0	
2803	FOURGONS	66 E 2585A	FOURGON PEUGEOT BOXER 6 PLACES	ETAT	DEPARTEMENT	09/08/2002	7	22734,48	22734,48	0	
2811	FOURGONS	66 R 2590A	FOURGON PEUGEOT BOXER 7 PLACES	ETAT	DEPARTEMENT	25/09/2002	7	23945,93	23945,93	0	
2937	FOURGONS	66 D 2667A	CITROEN JUMPER 33C 22 HDI	ETAT	DEPARTEMENT	18/09/2003	5	18970,58	18970,58	0	
2939	FOURGONS	66 R 2666A	FOURGON RENAULT MASTER 2,5 HDI	ETAT	DEPARTEMENT	18/09/2003	5	21502,55	21502,55	0	
2943	FOURGONS	66 R 2696A	FOURGON RENAULT MASTER 3P	ETAT	DEPARTEMENT	04/12/2003	5	25047,61	25047,61	0	
2944	FOURGONS	66 R 2698A	FOURGON RENAULT MASTER 3P L1H2	ETAT	DEPARTEMENT	04/12/2003	5	20981,52	20981,52	0	
2945	FOURGONS	66 R 2694A	FOURGON RENAULT MASTER 3P	ETAT	DEPARTEMENT	04/12/2003	5	23706,87	23706,87	0	
2946	FOURGONS	66 R 2697A	FOURGON RENAULT MASTER	ETAT	DEPARTEMENT	04/12/2003	5	22624,11	22624,11	0	
2998	FOURGONS	66 R 2738A	FOURGON RENAULT MASTER H1L1	ETAT	DEPARTEMENT	09/09/2004	7	22323,22	17008,16	5315,06	
3048	FOURGONS	66 R 2752A	FOURGON RENAULT MASTER L2H2 7P	ETAT	DEPARTEMENT	19/10/2004	7	26262,1	19383,94	6878,16	
3161	FOURGONS	66 D 2838A	FOURGON FORD TRANSIT 330 TD	ETAT	DEPARTEMENT	04/09/2006	5	22200,85	13320,51	8880,34	
3162	FOURGONS	66 D 2839A	FOURGON FORD TRANSIT BENNE 7P	ETAT	DEPARTEMENT	04/09/2006	5	30770,16	19487,76	11282,4	
3185	FOURGONS	66 D 2864A	FOURGON FORD TRANSIT 3P	ETAT	DEPARTEMENT	11/01/2007	5	23408,48	13654,95	9753,53	
3187	FOURGONS	66 E 2869A	FOURGON FORD TRANSIT 3P	ETAT	DEPARTEMENT	23/01/2007	5	25594,48	14930,12	10664,36	
3277	FOURGONS	66 D 2903A	FOURGON FORD TRANSIT 350MS 3P	ETAT	DEPARTEMENT	18/09/2007	5	24831,71	11174,27	13657,44	
3375	FOURGONS	66 R 2946A	FOURGON RENAULT MASTER 7P L2H2	ETAT	DEPARTEMENT	20/06/2008	5	29583,57	8875,07	20708,5	
2212	POIDS LOURDS	66 D 2139A	CAMION R.V.I. B110 BENNE 7P	ETAT	DEPARTEMENT	31/12/1995	10	38719,55	38719,55	0	
2305	POIDS LOURDS	66 D 2221A	CAMION RENAULT B110 Benne7p.	ETAT	DEPARTEMENT	03/02/1997	10	40148,59	40148,59	0	
2381	POIDS LOURDS	66 R 2253A	CAMION R.V.I B 110 BENNE 7plac	ETAT	DEPARTEMENT	23/12/1997	10	39303	39303	0	
3169	POIDS LOURDS	66 E 2891A	CAMION IVECO New Daily 6T5	ETAT	DEPARTEMENT	10/04/2007	7	39528,94	15529,22	23999,72	
3170	POIDS LOURDS	66 D 2892A	CAMION IVECO New Daily 6T5	ETAT	DEPARTEMENT	10/04/2007	7	49932,7	19616,41	30316,29	
3220	POIDS LOURDS	66 E 2901A	CAMION 6T5 IVECO D-CABINE BENN	ETAT	DEPARTEMENT	21/06/2007	7	51076,88	18241,75	32835,13	
2033	POIDS LOURDS	66 D 2026A	CAMION R.V.I. M180 6T89	ETAT	DEPARTEMENT	15/06/1994	10	78712,28	78712,28	0	
2034	POIDS LOURDS	66 D 2027A	CAMION R.V.I. M180 6T89	ETAT	DEPARTEMENT	15/06/1994	10	74613,98	74613,98	0	
3418	POIDS LOURDS	66 D 2982A	CAMION RVI MIDLUM 220-14	ETAT	DEPARTEMENT	10/12/2008	10	98725,71	10695,28	88030,43	
1840	POIDS LOURDS	66 D 1933A	CAMION R.V.I. M160 7T15	ETAT	DEPARTEMENT	26/04/1993	10	63339,59	63339,59	0	
2392	POIDS LOURDS	66 R 2262A	CAMION R.V.I M150	ETAT	DEPARTEMENT	29/01/1998	10	74739,2	74739,2	0	
2649	POIDS LOURDS	66 D 2474A	CAMION R.V.I M180 15C	ETAT	DEPARTEMENT	04/10/2000	10	69786,02	64552,05	5233,97	
3090	POIDS LOURDS	66 R 2819A	CAMION RENAULT MIDLUM 220-16T	ETAT	DEPARTEMENT	08/02/2006	10	56678,18	27394,46	29283,72	
3092	POIDS LOURDS	66 D 2818A	CAMION RENAULT MIDLUM 220-16T	ETAT	DEPARTEMENT	08/02/2006	10	53347,17	25784,48	27562,69	
1509	POIDS LOURDS VH	66 D 1750A	CAMION THOMAS T.H.1700 2T90	ETAT	DEPARTEMENT	31/07/1990	10	80741,25	80741,25	0	
2050	POIDS LOURDS VH	66 E 2094A	CAMION THOMAS TH 1700	ETAT	DEPARTEMENT	16/12/1994	10	92210,31	92210,31	0	
2104	POIDS LOURDS VH	66 E 2095A	CAMION THOMAS TH 1700	ETAT	DEPARTEMENT	16/12/1994	10	95826,4	95826,4	0	
2640	POIDS LOURDS VH	66 D 2470A	CAMION UNIMOG 1600	ETAT	DEPARTEMENT	14/08/2000	10	126901	119498,44	7402,56	
1555	POIDS LOURDS VH	66 D 1791A	CAMION THOMAS MINIRO. 7T30	ETAT	DEPARTEMENT	25/05/1991	10	93114,34	93114,34	0	
1836	SIGNALISATION	3934 RL 66	REMORQUE RUMEAU SIGNALISATION	ETAT	DEPARTEMENT	09/06/1992	0	0	0	0	
1295	SIGNALISATION	66 D 1501A	REMORQUE DEMICO	ETAT	DEPARTEMENT	29/07/1986	7	2645,14	2645,14	0	
1296	SIGNALISATION	66 D 1502A	REMORQUE DEMICO	ETAT	DEPARTEMENT	29/07/1986	7	2645,14	2645,14	0	

ANNEXE N° 6 RELATIVE AUX BIENS MEUBLES APPARTENANT A L'ETAT TRANSFERES A TITRE GRATUIT AU DEPARTEMENT

2737	SIGNALISATION	66 N 2526A	REMORQUE ELSI SIGNALISATION	ETAT	DEPARTEMENT	24/07/2001	7	26127,75	26127,75	0
3089	SIGNALISATION	66 N 2799A	FLR RAIMU+ REMORQUE	ETAT	DEPARTEMENT	22/07/2005	10	27821,62	12519,72	15301,9
1106	ENGIN TP	66 D 1301A	TRACTEUR RENAULT R7462 ROT2314	ETAT	DEPARTEMENT	29/11/1983	10	18067,19	18067,19	0
335	POIDS LOURDS VH	66 D 1054A	ENG.V*H* UNIMOG 406 FRA.	ETAT	DEPARTEMENT	01/11/1971	10	34310,47	34310,47	0
434	POIDS LOURDS VH	66 D 1085A	ENG.V*H* UNIMOG 406 B.T 3T25	ETAT	DEPARTEMENT	01/11/1973	10	11798,85	11798,85	0
1359	V89	3387 QX 66	MACHINE A PEINDRE GREGORY G510	ETAT	DEPARTEMENT	16/11/1987	10	176 266,34	90 818,12	85448,22
1630	POIDS LOURDS VH	66 D 1827A	CAMION R.V.I. M160 5T92	ETAT	DEPARTEMENT	17/04/1992	10	67874,02	67874,02	0
1705	POIDS LOURDS	66 R 1844A	CAMION R.V.I.G280/G.HIAB 9T09	ETAT	DEPARTEMENT	30/07/1992	10	109 386,74	109 386,74	0
1818	POIDS LOURDS VH	66 D 1913A	CAMION R.V.I. M160 7T40	ETAT	DEPARTEMENT	17/12/1992	10	69790,55	69790,55	0
1855	ENGIN TP	66 N 1975A	CAMION R.V.I. G300 (PATA)	ETAT	DEPARTEMENT	05/08/1993	10	111 392,77	111 392,77	0
1857	ENGIN TP	66 N 1975A	REPANDEUR MIXTE AUTOM. PATA	ETAT	DEPARTEMENT	15/07/1993	10	152 242,84	152 242,84	0
1980	ENGIN TP	8516 RQ 66	GRUE HIAB 090(CAM.1948)	ETAT	DEPARTEMENT	03/11/1993	10	17 357,24	17 357,24	0
2032	ENGIN TP	66 N 2024A	COMPRESSEUR ATLAS COPCO XAS125	ETAT	DEPARTEMENT	07/06/1994	10	20 792,52	20 792,52	0
2070	ENGIN TP	66 D 2052A	COMPRESSEUR INGERSOLL-RAND P90	ETAT	DEPARTEMENT	21/10/1994	10	9 544,67	9 544,67	0
2211	POIDS LOURDS	66 R 2138A	CAMION R.V.I. S180.09 Plat.	ETAT	DEPARTEMENT	31/12/1995	10	59 140,16	59 140,16	0
2228	ENGIN TP	66 D 2175A	REMORQUE A T A S machine peint	ETAT	DEPARTEMENT	17/07/1996	10	13 387,46	13 387,46	0
2766	ENGIN TP	66 E 2536A	BAL.ASPI.MAJOR 7000/MIDLUM 210	ETAT	DEPARTEMENT	23/08/2001	10	187 288,02	120 110,17	67177,85
2791	POIDS LOURDS	66 E 2578A	CAMION RVI MASCOTT 130.55 GLIS	ETAT	DEPARTEMENT	10/06/2002	10	40 481,09	26 650,06	13831,03
2794	POIDS LOURDS	66 E 2581A	CAMION RVI MASCOTT 130.55 PEIN	ETAT	DEPARTEMENT	09/08/2002	10	42 558,72	27 308,50	15250,22
2795	POIDS LOURDS	66 E 2579A	CAMION RVI MASCOTT 130.65 PEIN	ETAT	DEPARTEMENT	10/06/2002	10	40 972,93	26 973,83	13999,1
3085	FOURGONS	66 E 2778A	FOURGON RENAULT MASTER L1H2	ETAT	DEPARTEMENT	20/05/2005	7	23 051,90	11 800,38	11251,52
3184	FOURGONS	66 D 2865A	FOURGON FORD TRANSIT 7P	ETAT	DEPARTEMENT	11/01/2007	5	29 225,60	11 203,15	18022,45
3276	FOURGONS	66 D 2904A	FOURGON FORD TRANSIT 350MS 7P	ETAT	DEPARTEMENT	18/09/2007	5	27 722,63	6 930,66	20791,97
3371	FOURGONS	66 E 2935A	FOURGON RENAULT MASTER 7 PL	ETAT	DEPARTEMENT	18/04/2008	5	26 980,16	3 597,35	23382,81
2773	ENGIN TP	66 E 2544A	REMORQUE NICOLAS SPES / 2734	ETAT	DEPARTEMENT	19/10/2001	10	35 918,82	32 925,57	2 993,25
3372	FOURGONS	66 N 2937A	FOURGON RENAULT TRAFIC	ETAT	DEPARTEMENT	18/04/2008	10	18 131,59	9 670,19	8 461,40
2736	POIDS LOURDS	66 E 2524A	CAMION RENAULT MASCOTT 110.55	ETAT	DEPARTEMENT	06/08/2001	10	31 004,69	31 004,69	0,00
2734	POIDS LOURDS	66 E 2519A	CAMION R.V.I PREMIUM 340	ETAT	DEPARTEMENT	04/12/1996	10	30 084,29	29 081,49	1 002,80
				76				3 400 964,34	2 772 245,52	628 718,82

ANNEXE N° 6 RELATIVE AUX BIENS MEUBLES APPARTENANT A L'ETAT TRANSFERES A TITRE GRATUIT AU DEPARTEMENT

II – Biens meubles non immatriculés et immobilisés

CODE INV	Nature	Numéro d'immatriculation	Marque et désignation commerciale	Propriétaire actuel	Propriétaire après transfert	Date d'acquisition	Durée d'amortissement (nb d'année)	Valeur d'acquisition en euros	Valeur amortie en euros	Valeur résiduelle en euros	Observations
2992	ENGIN TP	AVEC 2993	TRACTEUR RENAULT ERGOS 110	ETAT	DEPARTEMENT	08/04/2004	10	56500,13	32487,56	24012,57	
2994	ENGIN TP		TRACTEUR RENAULT ERGOS 100	ETAT	DEPARTEMENT	08/04/2004	10	48222,58	27727,99	20494,59	
2996	ENGIN TP	AVEC 2997	TRACTEUR RENAULT ERGOS 110	ETAT	DEPARTEMENT	08/04/2004	10	56500,13	32487,56	24012,57	
3071	ENGIN TP	AVEC 3072	TRACTEUR RENAULT ERGOS 446 HYD	ETAT	DEPARTEMENT	20/10/2004	10	49295,68	25469,44	23826,24	
3078	ENGIN TP	AVEC 3079	TRACTEUR RENAULT ERGOS 446	ETAT	DEPARTEMENT	07/02/2005	10	50009,36	23337,72	26671,64	
2546	ENGIN TP	MAC CONNEL	TRACTEUR RENAULT ERGOS 105 TGV	ETAT	DEPARTEMENT	11/05/1999	10	61744,9	61744,9	0	
2623	ENGIN TP	Avec 3070	TRACTEUR RENAULT ERGOS 105 TGV	ETAT	DEPARTEMENT	14/04/2000	10	80340,91	78332,38	2008,53	
1766	ENGIN TP	SI6TC11048	TRACTO PELLE CARTERPILAR 428	ETAT	DEPARTEMENT	20/10/1992	10	60207,91	60207,91	0	
3114	ENGIN TP		TRACTO PELLE CATERPILAR	ETAT	DEPARTEMENT	20/09/2005	10	71162	30243,85	40918,15	
1682	ENGIN TP	avec 0844	TRACTEUR RENAULT 850MI char844	ETAT	DEPARTEMENT	01/06/1992	7	31155,69	31155,69	0	
2239	OUTIL TP	avec 2282	DEBROUSSAIL. ROUSSEAU 5000L	ETAT	DEPARTEMENT	14/10/1996	7	23118,04	23118,04	0	
2993	OUTIL TP	AVEC 2992	DEBROUSS.ROUSSEAU FULGOR 7500	ETAT	DEPARTEMENT	08/04/2004	10	33836,62	19456,05	14380,57	
2995	OUTIL TP	AVEC 2994	DEBROUSSAIL. SMA PUMA 2150	ETAT	DEPARTEMENT	08/04/2004	10	24487,47	14080,31	10407,16	
2997	OUTIL TP	AVEC 2996	DEBROUSS. ROUSSEAU FULGOR 6400	ETAT	DEPARTEMENT	08/04/2004	10	34762,89	19988,67	14774,22	
3070	OUTIL TP	av TGV2623	DEBROUSSAILLEUSE ROUSSEAU	ETAT	DEPARTEMENT	08/12/2004	10	34218,04	14542,65	19675,39	
3072	OUTIL TP	AVEC 3071	DEBROUSS.ROUSSEAU MINAUTOR 5700	ETAT	DEPARTEMENT	08/12/2004	7	29252,83	16367,67	12885,16	
3079	OUTIL TP	AVEC 3078	DEBROUSS. ROUSSEAU MINAUTOR	ETAT	DEPARTEMENT	07/02/2005	7	29252,83	15671,17	13581,66	
2429	OUTIL TP	avec 2392	GRUE FASSI F85	ETAT	DEPARTEMENT	29/01/1998	10	22535,19	22535,19	0	
3091	OUTIL TP	AVEC 3090	GRUE FASSY	ETAT	DEPARTEMENT	08/02/2006	10	73318,35	32993,28	40325,07	
3093	OUTIL TP	AVEC 3092	GRUE FASSY	ETAT	DEPARTEMENT	08/02/2006	10	73503,16	33076,44	40426,72	
2314	OUTIL TP	avec 1106	CHARGEUR MAILLEUX	ETAT	DEPARTEMENT	05/05/1997	10	7081,12	7081,12	0	
2646	OUTIL VH	avec 3132	ENG.V"H* TURBOFRAISE SCHMIDT	ETAT	DEPARTEMENT	18/09/2000	0	0	0	0	
		2646A	CIRCUIT HYDROLIQUE TURBO FRAISE	ETAT	DEPARTEMENT	30/11/2005	10	10957,75	4474,43	6483,32	
1269	OUTIL VH	avec 2129	LAME BIALLER BIAISE	ETAT	DEPARTEMENT	31/12/1985	10	4664,76	4664,76	0	
1325	OUTIL VH	avec 1424	ETRAVE SCHMIDT TRANSFOR.	ETAT	DEPARTEMENT	15/01/1987	10	9506,7	9506,7	0	
1651	OUTIL VH	avec 1543	ETRAVE D.I.C. TRANSFOR.	ETAT	DEPARTEMENT	14/11/1991	10	11909,59	11909,59	0	
1656	OUTIL VH	avec 1986	ETRAVE D.I.C. TRANSFOR.12	ETAT	DEPARTEMENT	27/11/1991	10	11909,59	11909,59	0	
1692	OUTIL VH	avec 1509	ETRAVE BIALLER TRANSFOR.H4	ETAT	DEPARTEMENT	25/03/1992	10	12632,81	12632,81	0	
2045	OUTIL VH	avec 2124	ETRAVE SICOMETAL TRANSF. GM2	ETAT	DEPARTEMENT	05/09/1994	10	10696,4	10696,4	0	
2131	OUTIL VH	avec 1655	LAME A.R.H. Biraclage Hyd	ETAT	DEPARTEMENT	01/12/1994	10	13741,14	13741,14	0	
2283	OUTIL VH	avec 1555	LAME BIALLER Biraclage 3500	ETAT	DEPARTEMENT	05/12/1996	10	12299,8	12299,8	0	
2387	OUTIL VH	avec 2050	ETRAVE TRANSF. SICOMETAL GM 2	ETAT	DEPARTEMENT	31/12/1997	10	11940,83	11940,83	0	
2567	OUTIL VH	avec 1807	ETRAVE TRANSF SICOMETAL GM2	ETAT	DEPARTEMENT	04/11/1999	10	10461,26	10461,26	0	
2774	OUTIL VH	AVEC 1424	LAME BIALLER Biraclage RM B 5R	ETAT	DEPARTEMENT	12/10/2001	10	7603,12	6272,56	1330,56	
1454	OUTIL VH	avec 2033	SALEUSE D.I.C. PORTEE	ETAT	DEPARTEMENT	05/07/1989	10	25198,73	25198,73	0	
1558	OUTIL VH	avec 1626	ASSERVISSEMENT SALEUSE *1344*	ETAT	DEPARTEMENT	14/11/1990	7	5008,29	5008,29	0	
2041	OUTIL VH	avec 2725	SALEUSE A.R.H. PORTEE 2,5M3	ETAT	DEPARTEMENT	04/07/1994	10	18080,45	18080,45	0	
2123	OUTIL VH	avec 1114	SALEUSE ROLBA EPOKE	ETAT	DEPARTEMENT	23/11/1994	10	22781,37	22781,37	0	
2382	OUTIL VH	avec 1768	SALEUSE ACOMETIS 4M3 PORTEE	ETAT	DEPARTEMENT	15/12/1997	10	18346,37	18346,37	0	
2461	OUTIL VH	avec 2679	SALEUSE SICOVIS PORTEE 4M3	ETAT	DEPARTEMENT	13/10/1998	10	20026,24	20026,24	0	
2565	OUTIL VH	avec 2034	SALEUSE EPOKE PORTEE 4M3	ETAT	DEPARTEMENT	17/11/1999	10	16528,43	16528,43	0	
2566	OUTIL VH	avec 2622	SALEUSE SICOVIS PORTEE 4M3	ETAT	DEPARTEMENT	04/11/1999	10	15219,39	15219,39	0	
2196	OUTIL VH	avec 2392	RABOT A.R.H. 3400X750	ETAT	DEPARTEMENT	31/12/1995	10	6600,34	6600,34	0	
2857	SIGNALISATION	AVEC 2801	FLR BOXER	ETAT	DEPARTEMENT	31/10/2002	5	10022,18	10022,18	0	
3004	SIGNALISATION	AVEC 2944	FLR SIMPLIFIEE FOURGON (2944)	ETAT	DEPARTEMENT	30/06/2004	7	6371,38	5006,1	1365,28	
3005	SIGNALISATION	AVEC 2945	FLR SIMPLIFIEE FOURGON (2945)	ETAT	DEPARTEMENT	30/06/2004	7	6371,38	5006,1	1365,28	
3006	SIGNALISATION	AVEC 3048	FLR SIMPLIFIEE FOURGON (3048)	ETAT	DEPARTEMENT	30/06/2004	7	6371,39	5006,1	1365,29	
3168	SIGNALISATION	AVEC 3161	PMV PORTE SUR FOURGON	ETAT	DEPARTEMENT	19/02/2007	7	10272,77	4158,03	6114,74	
R2826	RADIO	BASE M LOU	POSTE SEE ASPHALTE 3818	ETAT	DEPARTEMENT	28/11/2002	5	1270	1270	0	
R2864	RADIO		BASE ASPHALTE SEE 4044	ETAT	DEPARTEMENT	28/11/2002	5	1495	1495	0	
R2818	RADIO	FIP 3232	POSTE SEE ASPHALTE 3776	ETAT	DEPARTEMENT	28/11/2002	5	1270	1270	0	
R2820	RADIO	BASE SAILL	POSTE SEE ASPHALTE 3785	ETAT	DEPARTEMENT	28/11/2002	5	1270	1270	0	

ANNEXE N° 6 RELATIVE AUX BIENS MEUBLES APPARTENANT A L'ETAT TRANSFERES A TITRE GRATUIT AU DEPARTEMENT

R2821	RADIO	BASE CANTI	POSTE SEE ASPHALTE 3786	ETAT	DEPARTEMENT	28/11/2002	5	1270	1270	0	
R2823	RADIO	FIP 2929	POSTE SEE ASPHALTE 3789	ETAT	DEPARTEMENT	28/11/2002	5	1270	1270	0	
R2824	RADIO	FIP 2803	POSTE SEE ASPHALTE 3794	ETAT	DEPARTEMENT	28/11/2002	5	1270	1270	0	
R2828	RADIO	MATEMALE	POSTE SEE ASPHALTE 3823	ETAT	DEPARTEMENT	28/11/2002	5	1270	1270	0	
R2829	RADIO	FIP 2727	POSTE SEE ASPHALTE 3824	ETAT	DEPARTEMENT	28/11/2002	5	1270	1270	0	
R2830	RADIO	BASE FORMI	POSTE SEE ASPHALTE 3826	ETAT	DEPARTEMENT	28/11/2002	5	1270	1270	0	
R2832	RADIO	FIP 3069	POSTE SEE ASPHALTE 3831	ETAT	DEPARTEMENT	28/11/2002	5	1270	1270	0	
R2833	RADIO	FIP 1555	POSTE SEE ASPHALTE 3832	ETAT	DEPARTEMENT	28/11/2002	5	1270	1270	0	
R2838	RADIO	FIP 1986	POSTE SEE ASPHALTE 3768	ETAT	DEPARTEMENT	28/11/2002	5	1270	1270	0	
R2839	RADIO	FIP 1987	POSTE SEE ASPHALTE 3769	ETAT	DEPARTEMENT	28/11/2002	5	1270	1270	0	
R2840	RADIO	FIP 3163	POSTE SEE ASPHALTE 3770	ETAT	DEPARTEMENT	28/11/2002	5	1270	1270	0	
R2841	RADIO	FIP 1768	POSTE SEE ASPHALTE 3771	ETAT	DEPARTEMENT	28/11/2002	5	1270	1270	0	
R2842	RADIO	FIP 3068	POSTE SEE ASPHALTE 3773	ETAT	DEPARTEMENT	28/11/2002	5	1270	1270	0	
R2844	RADIO	FIP 2640	POSTE SEE ASPHALTE 3795	ETAT	DEPARTEMENT	28/11/2002	5	1270	1270	0	
R2845	RADIO	BASE FR	POSTE SEE ASPHALTE 3797	ETAT	DEPARTEMENT	28/11/2002	5	1270	1270	0	
R2847	RADIO	FIP 2493	POSTE SEE ASPHALTE 3814	ETAT	DEPARTEMENT	28/11/2002	5	1270	1270	0	
R2859	RADIO	FIP 2622	BASE ASPHALTE SEE 3977	ETAT	DEPARTEMENT	28/11/2002	5	1495	1495	0	
R2860	RADIO	FIP 2987	BASE ASPHALTE SEE 3992	ETAT	DEPARTEMENT	28/11/2002	5	1495	1495	0	
1436	OUTIL TP		EFFACEUSE S.A.R. LINAX HT 3190	ETAT	DEPARTEMENT	11/04/1989	10	6 204,31	6 204,31	0	
1607	OUTIL TP	FIP:1607	MACHINE A PEINDRE LAZER	ETAT	DEPARTEMENT	31/05/1991	10	6 210,00	6 210,00	0	
1635	OUTIL TP		CHARIOT BATTAGE DEMAG	ETAT	DEPARTEMENT	19/07/1991	10	23 179,14	23 179,14	0	
1635	OUTIL TP		CHARIOT BATTAGE DEMAG	ETAT	DEPARTEMENT	19/07/1991	10	23 179,14	23 179,14	0	
2006	OUTIL TP		CHARIOT DE FORAGE DEMAG	ETAT	DEPARTEMENT	31/05/1994	10	23 179,14	23 179,14	0	
2213	OUTIL TP	FIP:2213	MACHINE A PEINDRE PROSIGN G470	ETAT	DEPARTEMENT	31/12/1995	10	96 618,51	96 618,51	0	
3456	OUTIL TP		PINCES SEPARATEURS BETON	ETAT	DEPARTEMENT	12/12/2008	10	2 259,00	18,82	2240,18	
2331	OUTIL TP		MACHINE A PEINDRE BARRETTES	ETAT	DEPARTEMENT	23/09/1997	10	8 558,38	8 558,38	0	
2440	OUTIL TP	SIE020221	PELLE AUTOM MECALAC 12CX	ETAT	DEPARTEMENT	18/06/1998	10	107 830,09	107 830,09	0	
2442	OUTIL TP	FIP 2442	MACHINE A PEINDRE LAZER GRACO	ETAT	DEPARTEMENT	12/06/1998	10	6 618,73	6 618,73	0	
2444	OUTIL TP		PALAN PNEUMATIQUE	ETAT	DEPARTEMENT	19/06/1998	0	20 013,72	20 013,72	0	
2542	OUTIL TP	avec 1359	CUVE INOX MACHINE A PEINDRE	ETAT	DEPARTEMENT	29/04/1999	5	5 945,46	5 945,46	0	
2620	OUTIL TP	avec 2213	CUVE INOX MACHINE A PEINDRE	ETAT	DEPARTEMENT	23/02/2000	0	0,00	0,00	0	a valoriser
2680	OUTIL TP		MARTEAU VROF 150	ETAT	DEPARTEMENT	06/11/2000	0	0,00	0,00	0	a valoriser
2697	OUTIL TP		PALAN PNEUMATIQUE JD NEUHAUS	ETAT	DEPARTEMENT	20/11/2000	10	21 013,72	19 061,22	1952,5	
2804	OUTIL TP	sie 09455C	F.L.R simpliffee MASCOTT(2791)	ETAT	DEPARTEMENT	10/06/2002	5	8 908,31	8 908,31	0	
2805	OUTIL TP	sie 09455B	F.L.R simpliffee MASCOTT(2794)	ETAT	DEPARTEMENT	09/08/2002	5	8 908,31	8 908,31	0	
3112	OUTIL TP		FRAISEUSE THERMIQUE BMP-GHY320	ETAT	DEPARTEMENT	15/09/2005	10	15 325,49	4 980,79	10344,7	
3115	OUTIL TP		PELLE AUTOM MECALAC	ETAT	DEPARTEMENT	04/10/2005	10	132 618,46	43 101,01	89517,45	
3323	OUTIL TP	2349039031	GROUPE ELECTROGENE SALISEE 300	ETAT	DEPARTEMENT	31/12/2007	10	974,74	97,47	877,27	+ BALLON
3349	OUTIL TP	5900	MACHINE A PEINDRE LASER TECMARQUA	ETAT	DEPARTEMENT	31/12/2007	10	6 697,60	669,76	6027,84	
3384	SIGNALISATION	AVEC 3371	FLE AK5 ELSI	ETAT	DEPARTEMENT	12/01/2009	7	9 667,26	0,00	9667,26	
3419	SIGNALISATION	AVEC 3276	FLE AK5 ELSI	ETAT	DEPARTEMENT	05/11/2008	7	9 667,26	230,17	9437,09	
141	INV		MACHINES OUTILS ATELIER	ETAT	DEPARTEMENT	01/01/1965	20	21 962,38	21 962,38	0,00	
547	INV		VERLI PALAN.3200KG.C32	ETAT	DEPARTEMENT	01/01/1975	10	10 591,52	10 591,52	0,00	
585	INV		WATTMETRE DIFFERENTIEL MECI	ETAT	DEPARTEMENT	01/01/1976	10	2 474,25	2 474,25	0,00	
980	INV		BANC ALLUMEUR 1264=O4	ETAT	DEPARTEMENT	01/08/1982	7	2 000,36	2 000,36	0,00	
981	INV		FRAISEUSE JASPAR TYPE 3 CR	ETAT	DEPARTEMENT	01/08/1982	7	1 981,84	1 981,84	0,00	
1227	INV		CHARGEUR BATTERIES D A V	ETAT	DEPARTEMENT	01/09/1985	5	1 211,39	1 211,39	0,00	
1283	INV		EQUILIBREUSE DE ROUES (E)	ETAT	DEPARTEMENT	01/09/1986	7	3 592,59	3 592,59	0,00	
1284	INV		PRESSE FOG (E)	ETAT	DEPARTEMENT	01/09/1986	10	2 132,05	2 132,05	0,00	
1285	INV		DEMONTE PNEUS (E)	ETAT	DEPARTEMENT	01/09/1986	10	1 895,74	1 895,74	0,00	
1305	INV		COMPRESSEUR D ATELIER COMPAIR	ETAT	DEPARTEMENT	01/11/1986	10	6 046,10	6 046,10	0,00	
1306	INV		SECHEUR D AIR COMPAIR	ETAT	DEPARTEMENT	01/11/1986	10	1 952,69	1 952,69	0,00	
1093	INV		MACHINE EAU CHAUDE H P MAGNUM	ETAT	DEPARTEMENT	01/01/1983	7	3 299,68	3 299,68	0,00	
1367	INV		PONT ELEVATEUR FOG	ETAT	DEPARTEMENT	01/01/1987	10	3 073,68	3 073,68	0,00	
1368	INV		PONT ELEVATEUR FOG	ETAT	DEPARTEMENT	01/01/1987	10	3 073,68	3 073,68	0,00	
1369	INV		ASPIRATEUR HARRY CYB3 ATELIER	ETAT	DEPARTEMENT	01/01/1987	10	3 052,16	3 052,16	0,00	
1386	INV		TABLE MOUVEMENT CROISE	ETAT	DEPARTEMENT	01/05/1988	7	1 032,03	1 032,03	0,00	

ANNEXE N° 6 RELATIVE AUX BIENS MEUBLES APPARTENANT A L'ETAT TRANSFERES A TITRE GRATUIT AU DEPARTEMENT

1387	INV		ENSEMBLE ENROULEUR TUYAUT.VENT	ETAT	DEPARTEMENT	01/05/1988	7	4 411,86	4 411,86	0,00
1390	INV		POSTE A SOUDURE	ETAT	DEPARTEMENT	01/06/1988	7	3 655,32	3 655,32	0,00
1405	INV		GROUPE SOUDAGE & ROUES MPM	ETAT	DEPARTEMENT	01/05/1988	7	3 334,04	3 334,04	0,00
1406	INV		MOTEUR DE PALAN	ETAT	DEPARTEMENT	01/07/1988	7	4 028,28	4 028,28	0,00
1452	INV		GROUPE NETTOYAGE CABINE PEINTU	ETAT	DEPARTEMENT	14/06/1989	10	2 129,70	2 129,70	0,00
1453	INV		GROUPE NETTOYAGE CABINE PEINTU	ETAT	DEPARTEMENT	14/06/1989	10	2 129,70	2 129,70	0,00
1456	INV		GROUPE ASPIRAT.FUMEE SACATIC	ETAT	DEPARTEMENT	23/06/1989	10	3 200,24	3 200,24	0,00
3139	INV		DEBIMETRE HYDRAULIQUE EUROP SV	ETAT	DEPARTEMENT	28/11/2005	10	3 087,44	1 569,43	1 518,01
3140	INV		TRAVERSE LEVAGE PNEUMATIQUE	ETAT	DEPARTEMENT	23/11/2005	10	1 817,92	924,10	893,82
2855	Z99		BENNE PRENEUSE SEMPERE	ETAT	DEPARTEMENT	13/09/2002	10	2 918,24	2 431,83	486,41
2856	Z99		ROTATOR HYDRAULIQUE	ETAT	DEPARTEMENT	13/09/2002	10	2 188,68	1 823,92	364,76
1519	INV		PONT ELEVATEUR FOG 3,5T	ETAT	DEPARTEMENT	15/06/1990	10	5 259,49	5 259,49	0,00
1557	INV		MACH. A LAVER KARCHER HDS 1290	ETAT	DEPARTEMENT	31/12/1990	10	3 543,77	3 543,77	0,00
1608	INV		DISTRIBUTEUR RPC/1502	ETAT	DEPARTEMENT	08/07/1991	10	3 502,18	3 502,18	0,00
1659	INV		JEU DE CLES-TOURNEVIS	ETAT	DEPARTEMENT	15/12/1991	10	192,08	192,08	0,00
1665	INV		UNITE FILTRATION MEC.MOBILE	ETAT	DEPARTEMENT	31/12/1991	7	3 102,61	3 102,61	0,00
1666	INV		LAVEUR PISTOLET	ETAT	DEPARTEMENT	31/12/1991	7	1 048,67	1 048,67	0,00
1667	INV		PISTOLET 9320	ETAT	DEPARTEMENT	31/12/1991	7	378,97	378,97	0,00
1668	INV		TESTEUR HYDRAULIQUE	ETAT	DEPARTEMENT	31/12/1991	7	1 446,44	1 446,44	0,00
1669	INV		CONTROLEUR ETANCHEITE	ETAT	DEPARTEMENT	31/12/1991	7	470,09	470,09	0,00
1670	INV		PONCEUSE 692009	ETAT	DEPARTEMENT	31/12/1991	7	542,41	542,41	0,00
1671	INV		CONTROLEUR FREINAGE PNEUM.	ETAT	DEPARTEMENT	31/12/1991	7	768,42	768,42	0,00
1686	INV		PRESSE PLAQUES MINERALOGIQUES	ETAT	DEPARTEMENT	30/03/1992	10	1 621,82	1 621,82	0,00
1720	INV		BANC REGLAGE FMC	ETAT	DEPARTEMENT	31/07/1992	10	17 899,65	17 899,65	0,00
1752	INV		COMPRESSEUR LUCHARD A2305	ETAT	DEPARTEMENT	24/09/1992	7	1 464,52	1 464,52	0,00
1825	INV		MEULEUSE V 491	ETAT	DEPARTEMENT	30/11/1992	7	572,75	572,75	0,00
1826	INV		CISAILLE BOSCH 1506	ETAT	DEPARTEMENT	30/11/1992	10	509,87	509,87	0,00
1842	INV		COUTEAU PNEUMAT.WURTH	ETAT	DEPARTEMENT	19/03/1993	10	560,31	560,31	0,00
1914	INV		ETAU RGA	ETAT	DEPARTEMENT	30/06/1993	10	1 030,59	1 030,59	0,00
2036	INV		CLE DYNAMOMETRIQUE MULLER	ETAT	DEPARTEMENT	22/06/1994	10	687,06	687,06	0,00
2037	INV		POINTEUSE CARROSSERIE DECA	ETAT	DEPARTEMENT	22/06/1994	10	3 525,69	3 525,69	0,00
2149	INV		CISAILLE HACO	ETAT	DEPARTEMENT	18/07/1995	10	12 195,92	12 195,92	0,00
2226	INV		POSTE SOUDURE POWER MAX 2	ETAT	DEPARTEMENT	04/06/1996	7	689,45	689,45	0,00
2266	INV		MEULEUSE G.RENAULT KLA	ETAT	DEPARTEMENT	26/08/1996	5	728,98	728,98	0,00
2302	INV		COMPRESSEUR AT 51	ETAT	DEPARTEMENT	31/12/1996	10	303,36	303,36	0,00
2307	INV		NETTOYEUR HAUTE PRESS. SUROIL	ETAT	DEPARTEMENT	31/12/1996	10	1 450,60	1 450,60	0,00
2317	INV		TRONCONNEUSE HUSQVARNA 246	ETAT	DEPARTEMENT	15/03/1997	7	585,53	585,53	0,00
2318	INV		DEBROUSSAILLEUSE HUSQVARNA 245	ETAT	DEPARTEMENT	15/03/1997	7	753,58	753,58	0,00
2332	INV		BETONNIERE B 200 T	ETAT	DEPARTEMENT	26/05/1997	7	1 029,58	1 029,58	0,00
2351	INV		MEULEUSE GIR K.L.A 912-1	ETAT	DEPARTEMENT	10/06/1997	7	728,98	728,98	0,00
2389	INV		GROUPE FILTRATION HYDRAULIQUE	ETAT	DEPARTEMENT	22/12/1997	7	1 378,90	1 378,90	0,00
2390	INV		TRONCONNEUSE ECHO CS 3400	ETAT	DEPARTEMENT	18/11/1997	7	377,16	377,16	0,00
2391	INV		DEBROUSSAILLEUSE ISEKI DYB 453	ETAT	DEPARTEMENT	18/11/1997	7	573,38	573,38	0,00
2443	INV		COMPRESSEUR COMPAIR LUCHAR CY	ETAT	DEPARTEMENT	31/03/1998	7	5 681,07	5 681,07	0,00
2450	INV		TOURET DS 9250 TRI 400V	ETAT	DEPARTEMENT	27/08/1998	10	1 474,69	1 474,69	0,00
2451	INV		TOURET DS 8150 STP/3 400V	ETAT	DEPARTEMENT	27/08/1998	10	358,51	358,51	0,00
2453	INV		TOURET SP 8200 TP 400V	ETAT	DEPARTEMENT	27/08/1998	10	303,36	303,36	0,00
2454	INV		TOURET SP 8200 TP 400V	ETAT	DEPARTEMENT	27/08/1998	10	303,36	303,36	0,00
2455	INV		PERCEUSE A COLONNE SPC23TE	ETAT	DEPARTEMENT	27/08/1998	10	3 042,78	3 042,78	0,00
2456	INV		PERCEUSE SPC32 T	ETAT	DEPARTEMENT	27/08/1998	10	3 962,04	3 962,04	0,00
2729	INV		FRAISEUSE HURON KU4	ETAT	DEPARTEMENT	20/03/2001	5	14 586,32	14 586,32	0,00
3131	INV		SODICA POSTE PLASMA POWERMAX	ETAT	DEPARTEMENT	30/09/2005	10	3 506,67	1 841,02	1 665,65
3160	INV		GYSACK CHARIOT DEMARRAGE	ETAT	DEPARTEMENT	30/04/2006	10	1 184,04	552,54	631,50
3194	INV		UGAP ARMOIRE HETRE ALU	ETAT	DEPARTEMENT	26/12/2006	10	235,18	94,08	141,10
3315	INV		STATION CLIMATISATION BOSCH	ETAT	DEPARTEMENT	31/01/2007	10	3 551,34	1 390,93	2 160,41
3316	INV		VALISE DIAGNOSTIC VLPL JHONSON	ETAT	DEPARTEMENT	21/02/2007	10	8 862,55	3 397,33	5 465,23
3318	INV		PONT CARROSSIER MOBIL WERTHER	ETAT	DEPARTEMENT	08/01/2007	10	2 045,16	818,08	1 227,08

ANNEXE N° 6 RELATIVE AUX BIENS MEUBLES APPARTENANT A L'ETAT TRANSFERES A TITRE GRATUIT AU DEPARTEMENT

3319	INV		SCIE A RUBAN FAYARD/MACC	ETAT	DEPARTEMENT	29/01/2007	10	5 980,00	2 342,17	3 637,83	
3322	INV		PONCEUSE ASPIRATRICE FESTO	ETAT	DEPARTEMENT	30/06/2007	10	1 369,42	479,29	890,13	
3364	INV		PRESSE PLIEUSE JORDI PHD33125	ETAT	DEPARTEMENT	21/03/2008	10	42 099,20	11 577,28	30 521,92	
3388	INV		PLATEFORME ELEVATRICE FRANKEL	ETAT	DEPARTEMENT	24/10/2008	10	2 320,24	502,71	1 817,53	
3413	INV		CRIC HYDRO-PNEUMATIQUE CRH222N	ETAT	DEPARTEMENT	31/10/2008	10	2 194,66	475,52	1 719,14	
3414	INV		CRIC HYDRO-PNEUMATIQUE CPH215P	ETAT	DEPARTEMENT	31/10/2008	10	1 481,84	321,06	1 160,78	
3426	INV		ENROULEURS D'AIR ALFAFLEX	ETAT	DEPARTEMENT	03/12/2008	10	698,46	145,52	552,94	
3427	INV		PRESSE PONT ELEVATEUR NUSSBAUM	ETAT	DEPARTEMENT	04/12/2008	10	10 345,40	2 155,29	8 190,11	
3429	INV		PRESSE HYDRO PNEUMATIQUE 60T	ETAT	DEPARTEMENT	28/11/2008	10	8 538,24	1 778,79	6 759,45	
3431	INV		OSCILLOSCOPE FLK 124	ETAT	DEPARTEMENT	03/12/2008	10	1 872,94	390,19	1 482,75	
3432	INV		POSTE A SOUDER ESAB CADDY 2200	ETAT	DEPARTEMENT	28/11/2008	10	2 741,88	571,23	2 170,65	
3433	INV		POSTE A SOUDER ASAB ARISTOMIG	ETAT	DEPARTEMENT	28/11/2008	10	4 681,14	975,23	3 705,91	
3435	INV		SECHEUR D'AIR COMPRESSEUR	ETAT	DEPARTEMENT	28/11/2008	10	1 138,59	237,21	901,38	
3436	INV		POINTEUSE CARROSSIER ARO	ETAT	DEPARTEMENT	04/12/2008	10	2 303,14	479,81	1 823,33	
3551	INV		CISAILLE TRUMPF	ETAT	DEPARTEMENT	13/03/2009	10	597,01	109,45	487,56	
3553	INV		RALLONGES FOURCHES FENWICK	ETAT	DEPARTEMENT	05/06/2009	10	802,52	127,06	675,46	
3573	INV		POSTE A SOUDER MINARCMIG 180	ETAT	DEPARTEMENT	16/11/2009	10	2 173,13	235,42	1 937,71	
3576	INV		TOUR PARALLELE OPTIMAX 590	ETAT	DEPARTEMENT	16/11/2009	10	93 252,12	10 102,31	83 149,81	
3592	INV		DEMARREUR AUTONOME BOUSTER	ETAT	DEPARTEMENT	20/01/2010	10	586,04	0,00	586,04	
922	Z90		NETTOYEUR KARCHER	ETAT	DEPARTEMENT	01/01/1981	10	2 596,09	2 596,09	0,00	
2973	Z99		NETTOYEUR HP HDS 1195 FERRIER	ETAT	DEPARTEMENT	30/11/2003	10	4 102,28	2 905,80	1 196,48	
3080	Z99		GROUPE ELECTROGENE DE SOUDURE	ETAT	DEPARTEMENT	31/01/2005	10	4 728,95	2 797,99	1 930,97	
3606	B18		RENAULT TRAFFIC L1 H1	ETAT	DEPARTEMENT	2010	0	22 098,79	0,00	22 098,79	
3606A	INV		AMENAGEMENT FOURGON LABO	ETAT	DEPARTEMENT	2010	0	1 614,60	0,00	1 614,60	
460	INV		ENSEMBLE RAYONNAGES LABO	ETAT	DEPARTEMENT	01/01/1974	10	445,46	445,46	0,00	
512	INV		BALANCE SARTORIUS	ETAT	DEPARTEMENT	01/01/1976	10	770,17	770,17	0,00	
584	INV		ETUVE ELECTRIQUE	ETAT	DEPARTEMENT	01/01/1976	10	759,20	759,20	0,00	
1645	INV		BALANCE METTLER	ETAT	DEPARTEMENT	15/11/1991	7	2 487,87	2 487,87	0,00	
1841	INV		THEODOLITE SLOM	ETAT	DEPARTEMENT	31/03/1993	10	1 277,55	1 277,55	0,00	
1915	INV		BALANCE A BOUE BAROID	ETAT	DEPARTEMENT	30/07/1993	10	316,41	316,41	0,00	
2048	INV		MACHINE D'ESSAI DE COMPRESSION	ETAT	DEPARTEMENT	01/01/1994	10	16 598,96	16 598,96	0,00	
2214	INV		GAMMADENSIMETRETROXLER 3430	ETAT	DEPARTEMENT	30/11/1995	10	10 107,77	10 107,77	0,00	
3583	INV		BALANCE PROTEE 30 KG	ETAT	DEPARTEMENT	22/12/2009	10	791,75	79,18	712,58	
3584	INV		ETUVE 250 LITRES	ETAT	DEPARTEMENT	23/12/2009	10	2 608,35	260,84	2 347,52	
3585	INV		AGITATEUR STATIF+HELICE	ETAT	DEPARTEMENT	23/12/2009	10	673,35	67,34	606,02	
2002	INV		WATTMETRE RHODE SCHWARZ	ETAT	DEPARTEMENT	29/04/1994	7	2 134,40	2 134,40	0,00	
2443	Z96		COMPRESSEUR LUCHARS CY	ETAT	DEPARTEMENT		0	0,00	0,00	0,00	a valoriser
2873	Z99		DEMONTE PNEU FERIE	ETAT	DEPARTEMENT	29/11/2002	10	2 496,05	2 017,68	478,38	
2874	Z99		EQUILIBREUSE PEUGEOT	ETAT	DEPARTEMENT	29/11/2002	10	3 563,60	2 880,58	683,02	
2901	Z99		MELEUSE D127 SODICA	ETAT	DEPARTEMENT	31/12/2002	10	772,62	618,08	154,54	
2902	Z99		MELEUSE D 180 SODICA	ETAT	DEPARTEMENT	31/12/2002	10	1 085,96	868,80	217,16	
								2 325 719,65	1 650 466,25	675 253,40	

ANNEXE N° 6 RELATIVE AUX BIENS MEUBLES APPARTENANT A L'ETAT TRANSFERES A TITRE GRATUIT AU DEPARTEMENT

										1 838 220,06	1 361 731,06	476 489,00
--	--	--	--	--	--	--	--	--	--	--------------	--------------	------------

III – Biens meubles non immatriculés et non immobilisés

CODE INV	Nature	Numéro d'immatriculation	Marque et désignation commerciale	Propriétaire actuel	Propriétaire après transfert	Date d'acquisition	Durée d'amortissement (nb d'année)	Valeur d'acquisition Estimation en euros	Valeur amortie en euros	Valeur résiduelle en euros	Observations
2683	OUTIL VH	avec 2597	LAME VILLETON BH racleur acier	ETAT	DEPARTEMENT	05/12/2000			0	0	REQUETE SUR
2684	OUTIL VH	avec 2649	LAME SICOMETAL biracl CERVIN	ETAT	DEPARTEMENT	08/12/2000	0		0	0	LA VALORISATION
2685	OUTIL VH	avec 2653	LAME SICOMETAL biracl CERVIN	ETAT	DEPARTEMENT	08/12/2000	0		0	0	EN COURS
R1598	RADIO	BASE CERET	POSTE TALCO CS40E 107083	ETAT	DEPARTEMENT	26/07/1991	0		0	0	
R1599	RADIO	BASE	POSTE TALCO CS40E 107087	ETAT	DEPARTEMENT	26/07/1991	0		0	0	
R1711	RADIO	FIP 3090	POSTE TALCO CS40E 207011	ETAT	DEPARTEMENT	03/08/1992	0		0	0	
R1718	RADIO	FIP 2796	POSTE TALCO CS40E 207128	ETAT	DEPARTEMENT	03/08/1992	0		0	0	
R1784	RADIO	FIP 3541	POSTE TALCO CS40E 210111	ETAT	DEPARTEMENT	03/11/1992	0		0	0	
R1786	RADIO	FIP 1988	POSTE TALCO CS40E 210126	ETAT	DEPARTEMENT	03/11/1992	0		0	0	
R1888	RADIO	FIP 2649	POSTE TALCO CS40EN 306025	ETAT	DEPARTEMENT	02/08/1993	0		0	0	
R1962	RADIO	FIP 3418	POSTE TALCO CS40EN 312214	ETAT	DEPARTEMENT	31/12/1993	0		0	0	
R1965	RADIO	FIP 3510	POSTE TALCO CS40EN 312217	ETAT	DEPARTEMENT	31/12/1993	0		0	0	
R1966	RADIO	FIP 3256	POSTE TALCO CS40EN 312218	ETAT	DEPARTEMENT	31/12/1993	0		0	0	
R1968	RADIO	FIP 3228	POSTE TALCO CS40EN 312220	ETAT	DEPARTEMENT	31/12/1993	0		0	0	
R1970	RADIO	FIP 3166	POSTE TALCO CS40EN 312223	ETAT	DEPARTEMENT	31/12/1993	0		0	0	
R1971	RADIO	FIP 1543	POSTE TALCO CS40EN 312224	ETAT	DEPARTEMENT	31/12/1993	0		0	0	
R1973	RADIO	FIP 3268	POSTE TALCO CS40EN 312226	ETAT	DEPARTEMENT	31/12/1993	0		0	0	
R1976	RADIO	FIP 3235	POSTE TALCO CS40EN 312229	ETAT	DEPARTEMENT	31/12/1993	0		0	0	
R2007	RADIO	FIP 2153	POSTE TALCO CS40EN 403051	ETAT	DEPARTEMENT	31/05/1994	0		0	0	
R2010	RADIO	FIP 3242	POSTE TALCO CS40EN 403054	ETAT	DEPARTEMENT	31/05/1994	0		0	0	
R2011	RADIO	FIP 2597	POSTE TALCO CS40EN 403055	ETAT	DEPARTEMENT	31/05/1994	0		0	0	
R2012	RADIO	FIP 3185	POSTE TALCO CS40EN 403056	ETAT	DEPARTEMENT	31/05/1994	0		0	0	
R2015	RADIO	BASE ILLES	POSTE TALCO CS40EN 403059	ETAT	DEPARTEMENT	31/05/1994	0		0	0	
R2220	RADIO	FIP 3048	POSTE RCCM 926044	ETAT	DEPARTEMENT	09/05/1996	0		0	0	
R2223	RADIO	FIP 2944	POSTE RCCM 926069	ETAT	DEPARTEMENT	09/05/1996	0		0	0	
R2224	RADIO	FIP 1806	POSTE RCCM 921812	ETAT	DEPARTEMENT	09/05/1996	0		0	0	
R2267	RADIO	FIP 3245	POSTE RCCM D 926430	ETAT	DEPARTEMENT	10/12/1996	0		0	0	
R2268	RADIO	BASE LLUPI	POSTE RCCM 923832	ETAT	DEPARTEMENT	10/12/1996	0		0	0	
R2269	RADIO	FIP 1424	POSTE RCCM 923845	ETAT	DEPARTEMENT	10/12/1996	0		0	0	
R2270	RADIO	FIP 3236	POSTE RCCM 924203	ETAT	DEPARTEMENT	10/12/1996	0		0	0	
R2271	RADIO	Base Thuir	POSTE RCCM 924206	ETAT	DEPARTEMENT	10/12/1996	0		0	0	
R2272	RADIO	FIP 3092	POSTE RCCM 926005	ETAT	DEPARTEMENT	10/12/1996	0		0	0	
R2273	RADIO	FIP 3212	POSTE RCCM 926013	ETAT	DEPARTEMENT	10/12/1996	0		0	0	
R2274	RADIO	FIP 2937	POSTE RCCM 926020	ETAT	DEPARTEMENT	10/12/1996	0		0	0	
R2278	RADIO	FIP 3243	POSTE RCCM 926391	ETAT	DEPARTEMENT	10/12/1996	0		0	0	
R2279	RADIO	FIP 3375	POSTE RCCM 927925	ETAT	DEPARTEMENT	10/12/1996	0		0	0	
R2285	RADIO	FIP 3187	POSTE RCCM 929291	ETAT	DEPARTEMENT	05/12/1996	0		0	0	
R2286	RADIO	FIP 3231	POSTE RCCM 929348	ETAT	DEPARTEMENT	05/12/1996	0		0	0	
R2333	RADIO	FIP 3238	POSTE RCCM D 934450	ETAT	DEPARTEMENT	01/10/1997	0		0	0	

ANNEXE N° 6 RELATIVE AUX BIENS MEUBLES APPARTENANT A L'ETAT TRANSFERES A TITRE GRATUIT AU DEPARTEMENT

R2334	RADIO	FIP 3232	POSTE RCCM D 934456	ETAT	DEPARTEMENT	01/10/1997	0	0	0
R2338	RADIO	FIP 3314	POSTE RCCM 924218	ETAT	DEPARTEMENT	01/10/1997	0	0	0
R2339	RADIO	FIP 1840	POSTE RCCM 928051	ETAT	DEPARTEMENT	01/10/1997	0	0	0
R2340	RADIO	FIP 2945	POSTE RCCM 923383	ETAT	DEPARTEMENT	01/10/1997	0	0	0
R2342	RADIO	FIP 2392	POSTE RCCM 932312	ETAT	DEPARTEMENT	01/10/1997	0	0	0
R2343	RADIO	FIP 2653	POSTE RCCM 932342	ETAT	DEPARTEMENT	01/10/1997	0	0	0
R2344	RADIO	FIP 2155	POSTE RCCM 932373	ETAT	DEPARTEMENT	01/10/1997	0	0	0
R2345	RADIO	FIP 3509	POSTE RCCM 932406	ETAT	DEPARTEMENT	01/10/1997	0	0	0
R2347	RADIO	FIP 2626	POSTE RCCM 928174	ETAT	DEPARTEMENT	01/10/1997	0	0	0
R2357	RADIO	FIP 2151	POSTE TALCO CS40EB 7060208	ETAT	DEPARTEMENT	01/10/1997	0	0	0
R2358	RADIO	FIP 2305	POSTE TALCO CS40EB 7060211	ETAT	DEPARTEMENT	01/10/1997	0	0	0
R2360	RADIO	FIP 2154	POSTE TALCO CS40EB 7060226	ETAT	DEPARTEMENT	01/10/1997	0	0	0
R2361	RADIO	FIP 1807	POSTE TALCO CS40EB 7060230	ETAT	DEPARTEMENT	01/10/1997	0	0	0
R2368	RADIO	BASE PRADE	POSTE TALCO CS40EB 7060299	ETAT	DEPARTEMENT	01/10/1997	0	0	0
R2488	RADIO	FIP 3219	MOBILE M 2500 EBN MICRO 953185	ETAT	DEPARTEMENT	12/01/1999	0	0	0
R2489	RADIO	FIP 3002	MOBILE M 2500 EBN MICRO 953089	ETAT	DEPARTEMENT	12/01/1999	0	0	0
R2490	RADIO	FIP 3514	MOBILE M 2500 EBN MBLOC 953131	ETAT	DEPARTEMENT	12/01/1999	0	0	0
R2530	RADIO	FIP 1947	POSTE SAGEM CS40EB 9040020	ETAT	DEPARTEMENT	14/04/1999	0	0	0
R2531	RADIO	FIP 3218	POSTE SAGEM CS40EB 9040018	ETAT	DEPARTEMENT	14/04/1999	0	0	0
R2532	RADIO	FIP 2623	POSTE SAGEM CS40EB 9040007	ETAT	DEPARTEMENT	14/04/1999	0	0	0
R2534	RADIO	FIP 2129	POSTE SAGEM CS40EB 9040015	ETAT	DEPARTEMENT	14/04/1999	0	0	0
R2537	RADIO	FIP 3210	POSTE SAGEM CS40EB 9040005	ETAT	DEPARTEMENT	14/04/1999	0	0	0
R2538	RADIO	FIP 2034	POSTE SAGEM CS40EB 9040011	ETAT	DEPARTEMENT	14/04/1999	0	0	0
R2539	RADIO	FIP 3508	POSTE SAGEM CS40EB 9040009	ETAT	DEPARTEMENT	14/04/1999	0	0	0
R2540	RADIO	FIP 2811	POSTE SAGEM CS40EB 9040008	ETAT	DEPARTEMENT	14/04/1999	0	0	0
R2654	RADIO	FIP 2911	POSTE S.E.E ASPHALTE COLI 2073	ETAT	DEPARTEMENT	07/11/2000	0	0	0
R2655	RADIO	FIP 2802	POSTE S.E.E ASPHALTE COLI 2093	ETAT	DEPARTEMENT	07/11/2000	0	0	0
R2656	RADIO	FIP 3220	POSTE S.E.E ASPHALTE COLI 2105	ETAT	DEPARTEMENT	07/11/2000	0	0	0
R2657	RADIO	FIP 2050	POSTE S.E.E ASPHALTE COLI 2107	ETAT	DEPARTEMENT	07/11/2000	0	0	0
R2658	RADIO	FIP 2104	POSTE S.E.E ASPHALTE COLI 2193	ETAT	DEPARTEMENT	07/11/2000	0	0	0
R2665	RADIO	FIP 2679	POSTE S.E.E ASPHALTE COLI 2227	ETAT	DEPARTEMENT	07/11/2000	0	0	0
R2666	RADIO	FIP 1509	POSTE S.E.E ASPHALTE COLI 2229	ETAT	DEPARTEMENT	07/11/2000	0	0	0
R2669	RADIO	FIP 0772	POSTE S.E.E ASPHALTE COLI 2238	ETAT	DEPARTEMENT	07/11/2000	0	0	0
R2671	RADIO	FIP 2124	POSTE S.E.E ASPHALTE COLI 2250	ETAT	DEPARTEMENT	07/11/2000	0	0	0
R2673	RADIO	FIP 3269	POSTE S.E.E ASPHALTE COLI 2263	ETAT	DEPARTEMENT	07/11/2000	0	0	0
R2674	RADIO	FIP 2725	POSTE S.E.E ASPHALTE COLI 2264	ETAT	DEPARTEMENT	07/11/2000	0	0	0
R2676	RADIO	FIP 2033	POSTE S.E.E ASPHALTE COLI 1880	ETAT	DEPARTEMENT	07/11/2000	0	0	0
3291	OUTIL	AVEC 3277	RESERVOIR AUXILIAIRE CARBURANT	ETAT	DEPARTEMENT		0	0	0
2983	Z98	AVEC 2944	RESERVOIR AUXILIAIRE CARBURANT	ETAT	DEPARTEMENT		0	0	0
2984	Z98	AVEC 2945	RESERVOIR AUXILIAIRE CARBURANT	ETAT	DEPARTEMENT		0	0	0
3062	Z98	AVEC 3048	RESERVOIR AUXILIAIRE CARBURANT	ETAT	DEPARTEMENT	22/11/2004	0	0	0
3063	Z98	AVEC 2998	RESERVOIR AUXILIAIRE CARBURANT	ETAT	DEPARTEMENT	22/11/2004	0	0	0
3196	Z98	AVEC 3187	RESERVOIR AUXILIAIRE CARBURANT	ETAT	DEPARTEMENT	06/02/2007	7	0	0
3274	Z98	AVEC 2802	RESERVOIR AUXILIAIRE CARBURANT	ETAT	DEPARTEMENT		0	0	0
3275	Z98	AVEC 2803	RESERVOIR AUXILIAIRE CARBURANT	ETAT	DEPARTEMENT		0	0	0
3516	Z98	AVEC 3507	RESERVOIR AUXILIAIRE DE CARBUR	ETAT	DEPARTEMENT		0	0	0
R1889	Z97	FIP 2946	POSTE TALCO CS40EN 306026	ETAT	DEPARTEMENT	02/08/1993	0	0	0
R1890	Z97	FIP 3511	POSTE TALCO CS40EN 306027	ETAT	DEPARTEMENT	02/08/1993	0	0	0
R1891	Z97	FIP 3213	POSTE TALCO CS40EN 306028	ETAT	DEPARTEMENT	02/08/1993	0	0	0
R1893	Z97	FIP 2992	POSTE TALCO CS40EN 306030	ETAT	DEPARTEMENT	02/08/1993	0	0	0
R1894	Z97	FIP 3247	POSTE TALCO CS40EN 306031	ETAT	DEPARTEMENT	02/08/1993	0	0	0
R1895	Z97	FIP 3170	POSTE TALCO CS40EN 306032	ETAT	DEPARTEMENT	02/08/1993	0	0	0
R1898	Z97	FIP 3162	POSTE TALCO CS40EN 306035	ETAT	DEPARTEMENT	02/08/1993	0	0	0
R2219	Z97	FIP 3383	POSTE RCCM D 921228	ETAT	DEPARTEMENT	09/05/1996	0	0	0

ANNEXE N° 6 RELATIVE AUX BIENS MEUBLES APPARTENANT A L'ETAT TRANSFERES A TITRE GRATUIT AU DEPARTEMENT

IV – Biens meubles sur stocks

Nature	Propriétaire actuel	Propriétaire après transfert	Unité	Quantité	Valeur comptable

Données à
renseigner le cas
échéant

ANNEXE N°7 RELATIVE AUX BIENS MEUBLES APPARTENANT AU DEPARTEMENT TRANSFERES A TITRE GRATUIT A L'ETAT

Liste (prévisionnelle au mois/année) des biens concernés

I – Biens meubles immatriculés et immobilisés

CODE INV	Nature	Numéro d'immatriculation	Marque et désignation commerciale	Propriétaire actuel	Propriétaire après transfert	Service affectataire après transfert	Date d'acquisition	Durée d'amortissement (nb d'année)	Valeur d'acquisition en euros	Valeur amortie en euros	Valeur résiduelle en euros	Observations
2644	POIDS LOURD	3953 SP 66	CAMION RENAULT MASCOTT 13	DEPARTEMENT	ETAT	249	12/09/2000	10	38 669,83	36 091,82	2 578,01	
2130	POIDS LOURD	7011 RT 66	CAMION R.V.I. M180*13	DEPARTEMENT	ETAT	246	27/12/1994	10	73 815,51	73 815,51	0,00	
1654	POIDS LOURD VH	9755 RJ 66	CAMION THOMAS TH11182RD	DEPARTEMENT	ETAT	249	03/12/1991	10	92 846,71	92 846,71	0,00	
2568	POIDS LOURD	2113 SL 66	CAMION THOMAS MINIRO 14.23	DEPARTEMENT	ETAT	249	19/11/1999	10	129 143,37	129 143,37	0,00	
2107	ENGIN TP	213 RV 66	TRACTEUR MASSEY AVEC CHA	DEPARTEMENT	ETAT	249	07/11/1994	7	42 127,46	42 127,46	0,00	
1654	POIDS LOURD VH	9755 RJ 66	CAMION THOMAS TH11182RD	DEPARTEMENT	ETAT		03/12/1991	10	92 846,71	92 846,71	0,00	ENGIN ENCORE AFFECTE
1114	POIDS LOURD VH	6908 QK 66	CAMION THOMAS MINIRO. 7T	DEPARTEMENT	ETAT		26/01/1984	10	87 827,21	87 827,21	0,00	
1118	POIDS LOURD VH	8762 QK 66	CAMION THOMAS MINIRO. 7T	DEPARTEMENT	ETAT		07/05/1984	10	69 541,36	69 541,36	0,00	
3001	POIDS LOURD	8027 TG 66	CAMION IVECO ML180 E21K 18T	DEPARTEMENT	ETAT		17/05/2004	10	68 672,00	31 474,67	37 197,33	CAMION VH
									695 490,16	655 714,82	39 775,34	

II – Biens meubles non immatriculés et immobilisés

CODE INV	Nature	Numéro d'immatriculation	Marque et désignation commerciale	Propriétaire actuel	Propriétaire après transfert	Service affectataire après transfert	Date d'acquisition	Durée d'amortissement (nb d'année)	Valeur d'acquisition en euros	Valeur amortie en euros	Valeur résiduelle en euros	Observations
1245	F33	0449et1259	ENG.V*H* MICHIG. CHARGEUR	DEPARTEMENT	ETAT	249	13/08/1985	7	43 592,19	43 592,19	0,00	
1256	G36	avec 1245	GODET >2000L P.MICHIGAN	DEPARTEMENT	ETAT	249	13/08/1985	7	4 573,47	4 573,47	0,00	
2735	G41	AVEC 2434	DEBROUSSAIL.NOREMAT TONI	DEPARTEMENT	ETAT	246	12/06/2001	7	21 186,63	21 186,63	0,00	
449	N70	avec 1245	ETRAVE DURAND AILERONS	DEPARTEMENT	ETAT	249	01/01/1973	10	7 612,08	7 612,08	0,00	
1945	N72	avec 1654	LAME A.R.H. BIRACLAGE	DEPARTEMENT	ETAT	249	18/11/1993	10	13 741,14	13 741,14	0,00	
2544	N72	REPLACEMENT	ETRAVE VILLETON ETD 102	DEPARTEMENT	ETAT	249	18/05/1999	10	10 626,73	10 626,73	0,00	
2788	N72	avec 1817	LAME SNOWTEC LHMVT35 racla	DEPARTEMENT	ETAT	249	28/03/2002	10	10 393,24	8 054,73	2 338,51	
2789	N72	avec 1846	LAME SNOWTEC LHMVT35 racla	DEPARTEMENT	ETAT	249	28/03/2002	10	10 393,24	8 054,73	2 338,51	
3058	N72	NON AFFECTE	LAME BIRACLAGE SNOWTEC LH	DEPARTEMENT	ETAT	249	03/11/2004	10	10 166,00	5 252,43	4 913,57	
1044	N73	avec 0935	TURBINE PETER LATERALE	DEPARTEMENT	ETAT	249	01/08/1983	10	21 161,36	21 161,36	0,00	
2784	N77	avec 2130	SALEUSE SICOVIS PORTEE 4M3	DEPARTEMENT	ETAT	246	05/03/2002	10	12 737,40	9 977,63	2 759,77	
2786	N77	avec 1817	SALEUSE SICOVIS PORTEE 5M3	DEPARTEMENT	ETAT	249	05/03/2002	10	13 526,76	10 595,99	2 930,77	
2988	N77	AVEC 2991	SALEUSE SICOMETAL 4M3 03,13	DEPARTEMENT	ETAT	246	16/03/2004	10	13 982,44	8 039,88	5 942,56	
3083	N77	AVEC 3165	SALEUSE EPOKE 6M3	DEPARTEMENT	ETAT	249	17/02/2005	10	24 972,48	12 070,04	12 902,44	
1719	Z92		ELEVATEUR FENWICK H30	DEPARTEMENT	ETAT	921	06/08/1992	10	28 965,30	28 965,30	0,00	
2690	Y95		REMORQUE PLD 17S SIGNALIS	DEPARTEMENT	ETAT	249	29/12/2000	5	3 145,23	3 145,23	0,00	
2103	S82	SIE02621	PELLE AUTOM MECALAC 11CX	DEPARTEMENT	ETAT		31/10/1994	10	103 498,18	103 498,18	0,00	
									354 273,87	320 147,74	34 126,13	

III – Biens meubles non immatriculés et non immobilisés (cas inexistant en principe)

Nature	Marque et désignation commerciale	Propriétaire actuel	Propriétaire après transfert	Service affectataire après transfert	Valeur estimée en euros	Observations sur l'état général

ANNEXE N° 8 RELATIVE AUX BIENS MEUBLES APPARTENANT A L'ETAT QUI LUI DEMEURENT AFFECTES

Liste (prévisionnelle au mois/année) des biens concernés

I – Biens meubles immatriculés et immobilisés affectés

CODE INV	Nature	Numéro d'immatriculation	Marque et désignation commerciale	Propriétaire actuel	Propriétaire après transfert	Service affectataire après transfert	Date d'acquisition	Durée d'amortissement (nb d'année)	Valeur d'acquisition en euros	Valeur amortie en euros	Valeur résiduelle en euros	Observations
3368	VEHICULES UTILITAIRES	66 E 2936A	CITROEN BERLINGO 4X4	ETAT	ETAT		249	18/04/2008	18 599,21	6 199,73	12 399,48	
3515	VEHICULES UTILITAIRES	AA 395 PK	BERLINGO VP 4X4 DANGEL	ETAT	ETAT		249	14/05/2009	25 445,58	3 392,74	22 052,84	
2916	VEHICULES UTILITAIRES	66 E 2643A	FOURGONNETTE CITROEN BER	ETAT	ETAT		246	13/06/2003	8 129,00	6 774,17	1 354,83	
3571	VEHICULES UTILITAIRES	AG 208 DJ	RENAULT KANGOO	ETAT	ETAT		246	27/11/2009	15 581,92	259,70	15 322,22	
3572	VEHICULES UTILITAIRES	AG 254 DJ	RENAULT KANGOO	ETAT	ETAT		249	27/11/2009	15 822,75	263,71	15 559,04	
2942	FOURGONS	66 R 2695A	FOURGON RENAULT MASTER B	ETAT	ETAT		246	04/12/2003	21 957,41	21 957,41	0,00	
2999	FOURGONS	66 R 2739A	FOURGON RENAULT MASTER H	ETAT	ETAT		249	09/09/2004	22 323,22	17 008,16	5 315,06	
3084	FOURGONS	66 E 2779A	FOURGON RENAULT MASTER L	ETAT	ETAT		249	20/05/2005	22 939,02	15 019,59	7 919,43	
3154	FOURGONS	66 R 2829A	FOURGON FORD TRANSIT	ETAT	ETAT		246	25/04/2006	24 121,19	18 492,92	5 628,27	
3369	FOURGONS	66 N 2938A	FOURGON RENAULT MASTER L	ETAT	ETAT		246	18/04/2008	25 372,18	8 457,40	16 914,78	
3370	FOURGONS	66 N 2939A	FOURGON RENAULT TRAFIC L1	ETAT	ETAT		246	18/04/2008	18 786,84	6 262,28	12 524,56	
2306	POIDS LOURDS	66 D 2222A	CAMION RENAULT B110 Benne	ETAT	ETAT		249	03/02/1997	40 148,59	40 148,59	0,00	
2380	POIDS LOURDS	66 E 2252A	CAMION R.V.I B110	ETAT	ETAT		249	15/12/1997	34 530,63	34 530,63	0,00	
3580	POIDS LOURDS	AG 672 HN	daily iveco double benne 65C18	ETAT	ETAT		249	01/12/2009	59 003,58	491,70	58 511,88	
1710	POIDS LOURDS	66 D 1847A	CAMION R.V.I. M200*13 6T97	ETAT	ETAT		249	07/08/1992	68 906,95	68 906,95	0,00	
2991	POIDS LOURDS	66 D 2735A	CAMION RENAULT MIDLUM 14T	ETAT	ETAT		246	26/07/2004	84 891,52	45 982,90	38 908,62	
3357	POIDS LOURDS	66 E 2955A	CAMION RVI MIDLUM 240.16 LIG	ETAT	ETAT		249	03/10/2008	101 245,09	10 124,51	91 120,58	
3497	ENGINS TP	AA 752 YP	TRACT ERGOS456 RENAULT AV	ETAT	ETAT		246	29/05/2009	73 207,94	6 972,18	66 235,76	
1328	ENGINS TP	66 D 1544A	TRACTEUR RENAULT R3123 CH	ETAT	ETAT		246	22/04/1987	21 341,64	21 341,64	0,00	
3165	POIDS LOURDS VH	66 E 2853A	CAMION KERAX 19T PTC	ETAT	ETAT		249	13/10/2006	146 209,91	52 391,88	93 818,03	
336	POIDS LOURDS VH	66 D 1056A	ENG.V"H* THOMAS ALPICR.av14	ETAT	ETAT		249	15/12/1971	29 392,55	29 392,55	0,00	
1817	POIDS LOURDS VH	66 N 1919A	CAMION THOMAS ALPIROUTE	ETAT	ETAT		249	25/01/1993	108 392,32	108 392,32	0,00	
2049	POIDS LOURDS VH	66 E 2093A	CAMION THOMAS TH 1700 4X4	ETAT	ETAT		249	16/12/1994	103 058,58	103 058,58	0,00	
1846	POIDS LOURDS VH	66 E 1942A	CAMION THOMAS BABYRO. 5T	ETAT	ETAT		249	28/06/1993	102 597,53	102 597,53	0,00	
1957	POIDS LOURDS VH	66 E 2017A	ENG.V"H* THOMAS MT1422 4X4	ETAT	ETAT		249	16/03/1994	136 118,69	136 118,69	0,00	
3394	POIDS LOURDS VH	66 E 2979A	CAMION UNIMOG U400	ETAT	ETAT		249	28/11/2008	170 299,56	17 029,96	153 269,60	
1244	Y95	66 D 1418A	REMORQUE DEMICO (VIB.123	ETAT	ETAT			03/06/1985	1 554,98	1 554,98	0,00	
3366	Y95	66 R 2933A	REMORQUE MOIROUD TR6000	ETAT	ETAT			18/04/2008	25 232,01	7 569,60	17 662,41	
3377	C25	66 E 2953A	CAMION RVI MIDLUM 220.12	ETAT	ETAT			19/08/2008	75 498,76	15 099,75	60 399,01	
3381	C22	66 E 2960A	FOURGON IVECO NEW DAILY 50	ETAT	ETAT			25/11/2008	37 518,47	10 719,56	26 798,91	
2379	POIDS LOURDS VH		ENG.V.H THOMAS ALPICRABE	ETAT	ETAT		249	15/12/1997	201 319,60	201 319,60	0,00	
3458	POIDS LOURDS VH		ALPICRABE THOMAS ENGIN VH	ETAT	ETAT		249	26/01/2009	0,00	0,00	0,00	
1493	POIDS LOURDS VH		ENG.V"H* THOMAS HYDROCR.	ETAT	ETAT		249	21/12/1989	221 184,52	221 184,52	0,00	
2652	POIDS LOURDS VH		ENG.V"H* HYDROCRAB THOMAS	ETAT	ETAT		249	25/10/2000	284 661,81	260 939,98	23 721,83	
									2 345 393,55	1 599 956,41	745 437,14	

II – Biens meubles non immatriculés et immobilisés

CODE INV	Nature	Numéro d'immatriculation	Marque et désignation commerciale	Propriétaire actuel	Propriétaire après transfert	Service affectataire après transfert	Date d'acquisition	Durée d'amortissement (nb d'année)	Valeur d'acquisition en euros	Valeur amortie en euros	Valeur résiduelle en euros	Observations
3445	M69	311208	CHARGEUR LIEBHERR L550	ETAT	ETAT		249		0,00	0,00	0,00	
2434	F31	AVEC 2735	TRACTEUR MASSEY FERGUSS	ETAT	ETAT		246	07/05/1998	45 583,72	45 583,72	0,00	
1034	G35	TRACT 1328	CHARGEUR RENAULT R 652	ETAT	ETAT		246	03/12/1982	7 004,88	7 004,88	0,00	
3202	G35	AVEC 2107	CHARGEUR FAUCHEUX 3060 VIS	ETAT	ETAT		249	05/03/2007	14 886,55	3 969,76	10 916,79	
3203	G35	AVEC 2434	CHARGEUR FAUCHEUX 3060 VIS	ETAT	ETAT		246	05/03/2007	14 886,55	3 969,76	10 916,79	
3498	G41	AVEC 3497	DEBROUSSAIL. NOREMAT MAGI	ETAT	ETAT		246	06/05/2009	41 358,61	3 938,92	37 419,69	
2372	N71	avec 2379	LAME DEGLACEUSE ALPI SICOM	ETAT	ETAT		249	15/11/1997	9 781,01	9 781,01	0,00	

ANNEXE N° 8 RELATIVE AUX BIENS MEUBLES APPARTENANT A L'ETAT QUI LUI DEMEURENT AFFECTES

1416	N72	avec 0336	ETRAVE D.I.C. TRANSFOR.	ETAT	ETAT	249	20/11/1988	10	11 177,34	11 177,34	0,00
2373	N72	avec 2379	ETRAVE SICOMETAL TRANSFOR	ETAT	ETAT	249	23/12/1997	10	15 888,62	15 888,62	0,00
2388	N72	avec 2049	ETRAVE TRANSF. SICOMETAL	ETAT	ETAT	249	31/12/1997	10	11 940,83	11 940,83	0,00
2462	N72	avec 2568	LAME VILLETON biraclage LBH	ETAT	ETAT	249	17/11/1998	10	11 435,69	11 435,69	0,00
2463	N72	avec 1957	LAME VILLETON racleuracier LHP	ETAT	ETAT	249	17/11/1998	10	11 215,06	11 215,06	0,00
2777	N72	avec 2130	LAME SICOMETAL birad CERVIN	ETAT	ETAT	246	07/11/2001	10	7 712,52	6 298,54	1 413,98
3186	N72	AVEC 2991	LAME BIRACLAGE DIR PRADES	ETAT	ETAT	246	11/01/2007	10	9 569,91	2 791,22	6 778,69
3201	N72	AVEC 3292	LAME BIRACL. SCHMIDT 4,2	ETAT	ETAT	249	17/04/2007	10	15 599,11	4 159,76	11 439,35
3358	N72	AVEC	ETRAVE FRANCE NEIGE	ETAT	ETAT	249		10	11 688,74	2 045,53	9 643,21
3459	N72	AVEC 3458	ETRAVE BIALLER H5	ETAT	ETAT	249	26/01/2009	0	0,00	0,00	0,00
3461	N72	AVEC 3445	ETRAVE BIALLER H5	ETAT	ETAT	249	26/01/2009	0	0,00	0,00	0,00
3359	N73	AVEC	TURBINE LATERALE FRANCE NE	ETAT	ETAT	249	16/04/2008	10	21 001,28	3 500,22	17 501,06
1259	N75	avec 3445	FRAISE PETER T.1000/2800	ETAT	ETAT	249	16/12/1985	10	124 514,95	124 514,95	0,00
2547	N77	avec 1710	SALEUSE SICOVIS PORTEE 4M3	ETAT	ETAT	249	21/05/1999	10	16 032,03	16 032,03	0,00
2564	N77	avec 1957	SALEUSE EPOKE PORTEE 3M3	ETAT	ETAT	249	28/10/1999	10	15 664,32	15 664,32	0,00
3293	N77	AVEC 3292	SALEUSE 5,5M3 ACOMETIS SAU	ETAT	ETAT	249	04/10/2007	10	22 420,30	4 670,90	17 749,40
3415	N77	AVEC 3357	SALEUSE ACOMETIS 4M3 SAUM	ETAT	ETAT	249	03/10/2008	10	19 773,46	1 977,35	17 796,11
3460	N84	AVEC 3458	LAME DEGLACEUSE BIALLER	ETAT	ETAT	249	26/01/2009	0	0,00	0,00	0,00
3557	N84	avec 1817	LAME BIALLER BIRACLAGE RMB	ETAT	ETAT	249	05/10/2009	0	0,00	0,00	0,00
1243	Y95	66 D 1417A	REMORQUE DEMICO (exVIB.08)	ETAT	ETAT	249	03/06/1985	7	1 554,98	1 554,98	0,00
3365	Y97	66 E 2942A	REMORQUE PMV ELSI MARIUS	ETAT	ETAT	249	14/05/2008	7	33 841,62	8 057,53	25 784,09
3373	Y97	66 E 2943A	REMORQUE PMV ELSI MARIUS	ETAT	ETAT	249	03/06/2008	7	33 841,63	7 654,66	26 186,97
3544	Y97	AA 652 HP	FLR salsa trigano	ETAT	ETAT	246	09/10/2009	10	15 867,41	264,46	15 602,95
3545	Y97	AD 499 HJ	FLR SALA TRIGANO SERIE 2037	ETAT	ETAT	246	09/10/2009	10	15 867,41	264,46	15 602,95
3546	Y97	AD 672 HP	FLR MARIUS ELSI SERIE 2038	ETAT	ETAT	246	09/10/2009	10	27 602,57	690,06	26 912,51
3547	Y97	AD 630 HP	FLR MARIUS ELSI SERIE 2039	ETAT	ETAT	246	09/10/2009	10	27 602,57	690,06	26 912,51
3167	Y98	AVEC 3154	FLE ELSI SUR PORTE FOURGON	ETAT	ETAT	246	28/06/2006	7	9 236,71	4 618,36	4 618,35
3360	Y98	AVEC 3370	PMV+AK5 ELSI SUR FOURGON	ETAT	ETAT	246	18/04/2008	7	9 085,56	1 838,75	7 246,81
3361	Y98	AVEC 3369	FLE PMV AK5 ELSI SUR FOURGON	ETAT	ETAT	246	18/04/2008	7	15 850,53	3 207,84	12 642,69
3362	Y98	AVEC 3368	PMV+AK5 ELSI SUR FOURGON	ETAT	ETAT	249	18/04/2008	7	6 771,50	1 370,43	5 401,07
3363	Y98	AVEC 3084	PMV+AK5 ELSI SUR FOURGON	ETAT	ETAT	249	20/05/2005	7	9 150,60	1 851,91	7 298,69
3209	Z93		BALAYEUSE TRACTEE RABAUD	ETAT	ETAT	246	07/12/2006	10	14 791,09	4 437,33	10 353,76
R1960	Z97	FIP 2991	POSTE TALCO CS40EN 31221	ETAT	ETAT	246	31/12/1993	0	0,00	0,00	0,00
R2014	Z97	FIP 2916	POSTE TALCO CS40EN 40305	ETAT	ETAT	246	31/05/1994	0	0,00	0,00	0,00
R2533	Z97	FIP 3154	POSTE SAGEM CS40EB 9040010	ETAT	ETAT	246	14/04/1999	0	0,00	0,00	0,00
R2659	Z97	FIP 3037	POSTE S.E.E ASPHALTE COLI 22	ETAT	ETAT	249	07/11/2000	0	0,00	0,00	0,00
R2660	Z97	FIP 2652	POSTE S.E.E ASPHALTE COLI 22	ETAT	ETAT	249	07/11/2000	0	0,00	0,00	0,00
R2662	Z97	FIP 3087	POSTE S.E.E ASPHALTE COLI 22	ETAT	ETAT	249	07/11/2000	0	0,00	0,00	0,00
R2663	Z97	FIP 2644	POSTE S.E.E ASPHALTE COLI 22	ETAT	ETAT	249	07/11/2000	0	0,00	0,00	0,00
R2664	Z97	FIP 2380	POSTE S.E.E ASPHALTE COLI 22	ETAT	ETAT	249	07/11/2000	0	0,00	0,00	0,00
R2668	Z97	FIP 3109	POSTE S.E.E ASPHALTE COLI 22	ETAT	ETAT	249	07/11/2000	0	0,00	0,00	0,00
R2670	Z97	FIP 3165	POSTE S.E.E ASPHALTE COLI 22	ETAT	ETAT	249	07/11/2000	0	0,00	0,00	0,00
R2672	Z97	FIP 1817	POSTE S.E.E ASPHALTE COLI 22	ETAT	ETAT	249	07/11/2000	0	0,00	0,00	0,00
R2678	Z97	FIP 3035	POSTE S.E.E ASPHALTE COLI 22	ETAT	ETAT	249	07/11/2000	0	0,00	0,00	0,00
R2851	Z97	GENDARMER	POSTE SEE ASPHALTE 3886	ETAT	ETAT	249	28/11/2002	5	1 269,86	1 269,86	0,00
R2863	Z97	FIP 1710	BASE ASPHALTE SEE 4028	ETAT	ETAT	249	28/11/2002	5	1 495,00	1 495,00	0,00
R3296	Z97	1020711038	POSTE MOBILE DETRACOM DM4	ETAT	ETAT	249	27/11/2007	0	0,00	0,00	0,00
R3298	Z97	FIP 2379	POSTE MOBILE DETRACOM DM4	ETAT	ETAT	249	27/11/2007	0	0,00	0,00	0,00
R3299	Z97	1020711024	POSTE MOBILE DETRACOM DM4	ETAT	ETAT	249	27/11/2007	0	0,00	0,00	0,00
R3300	Z97	FIP 1957	POSTE MOBILE DETRACOM DM4	ETAT	ETAT	249	27/11/2007	0	0,00	0,00	0,00
R3301	Z97	1020711035	POSTE DETRACOM DM40	ETAT	ETAT	249	27/11/2007	0	0,00	0,00	0,00
R3302	Z97	1020711034	POSTE MOBILE DETRACOM DM4	ETAT	ETAT	249	27/11/2007	0	0,00	0,00	0,00
R3303	Z97	FIP 1493	POSTE MOBILE DETRACOM DM4	ETAT	ETAT	249	27/11/2007	0	0,00	0,00	0,00
R3304	Z97	1020711031	POSTE MOBILE DETRACOM DM4	ETAT	ETAT	249	27/11/2007	0	0,00	0,00	0,00
R3305	Z97	FIP 1245	POSTE MOBILE DETRACOM DM4	ETAT	ETAT	249	27/11/2007	0	0,00	0,00	0,00
R3306	Z97	1020711023	POSTE MOBILE DETRACOM DM4	ETAT	ETAT	249	27/11/2007	0	0,00	0,00	0,00
R3307	Z97	BASE PAS C	POSTE MOBILE DETRACOM DM4	ETAT	ETAT	249	27/11/2007	0	0,00	0,00	0,00

ANNEXE N° 8 RELATIVE AUX BIENS MEUBLES APPARTENANT A L'ETAT QUI LUI DEMEURENT AFFECTES

R3308	Z97	FIP 3368	POSTE MOBILE DETRACOM DM4	ETAT	ETAT	249	27/11/2007	0	0,00	0,00	0,00
R3309	Z97	FIP 3369	POSTE MOBILE DETRACOM DM4	ETAT	ETAT	246	27/11/2007	0	0,00	0,00	0,00
R3310	Z97	1020711009	POSTE MOBILE DETRACOM DM4	ETAT	ETAT	246	27/11/2007	0	0,00	0,00	0,00
R3311	Z97	FIP 3370	POSTE MOBILE DETRACOM DM4	ETAT	ETAT	246	27/11/2007	0	0,00	0,00	0,00
R3562	Z97	FIP 3571	MOBILE DM40 10270811002	ETAT	ETAT	246	18/11/2009	0	0,00	0,00	0,00
R3564	Z97	FIP 2942	MOBILE DM40 10208110008	ETAT	ETAT	246	18/11/2009	0	0,00	0,00	0,00
R3565	Z97	FIP 2130	MOBILE DM40 1270811012	ETAT	ETAT	246	18/11/2009	0	0,00	0,00	0,00
R3566	Z97		POSTE DM40 1020811013	ETAT	ETAT	246	18/11/2009	0	0,00	0,00	0,00
R3567	Z97	FIP 3088	MOBILE DM40 1020811014	ETAT	ETAT	246	18/11/2009	0	0,00	0,00	0,00
R3568	Z97	FIP 3039	MOBILE DM40 1020811018	ETAT	ETAT	246	18/11/2009	0	0,00	0,00	0,00
R3569	Z97		MOBILE DM40 1020811028	ETAT	ETAT	246	18/11/2009	0	0,00	0,00	0,00
R1897	Z97	BASE RADIO	POSTE TALCO CS40EN 30603	ETAT	ETAT	246	02/08/1993	0	0,00	0,00	0,00
R2814	Z97	BASE DU PA	POSTE SEE ASPHALTE 3594	ETAT	ETAT	249	28/11/2002	5	1 270,00	1 270,00	0,00
R2815	Z97	BASE LA TO	POSTE SEE ASPHALTE 3699	ETAT	ETAT	249	28/11/2002	5	1 270,00	1 270,00	0,00
R2816	Z97	FIP 1846	POSTE SEE ASPHALTE 3742	ETAT	ETAT	249	28/11/2002	5	1 270,00	1 270,00	0,00
R2817	Z97	FIP 2049	POSTE SEE ASPHALTE 3774	ETAT	ETAT	249	28/11/2002	5	1 270,00	1 270,00	0,00
R2819	Z97	FIP 0336	POSTE SEE ASPHALTE 3784	ETAT	ETAT	249	28/11/2002	5	1 270,00	1 270,00	0,00
R2822	Z97	FIP 2999	POSTE SEE ASPHALTE 3788	ETAT	ETAT	249	28/11/2002	5	1 270,00	1 270,00	0,00
R2834	Z97	FIP 2306	POSTE SEE ASPHALTE 3755	ETAT	ETAT	249	28/11/2002	5	1 270,00	1 270,00	0,00
R2835	Z97	FIP 1654	POSTE SEE ASPHALTE 3756	ETAT	ETAT	249	28/11/2002	5	1 270,00	1 270,00	0,00
R2837	Z97	FIP 2568	POSTE SEE ASPHALTE 3758	ETAT	ETAT	249	28/11/2002	5	1 270,00	1 270,00	0,00
R2848	Z97	BASE M LOU	POSTE SEE ASPHALTE 3817	ETAT	ETAT	249	28/11/2002	5	1 270,00	1 270,00	0,00
R2850	Z97	FIP 3084	POSTE SEE ASPHALTE 3830	ETAT	ETAT	249	28/11/2002	5	1 270,00	1 270,00	0,00
R2862	Z97	FIP 3104	BASE ASPHALTE SEE 4026	ETAT	ETAT	249	28/11/2002	5	1 495,00	1 495,00	0,00
3420	Y98	AVEC 3381	FLE AK5 ELSI	ETAT	ETAT		12/01/2009	7	12 625,08	3 607,14	9 017,94
3421	V90		MACHINE A PEINDRE LASER	ETAT	ETAT		28/11/2008	10	9 289,93	1 857,99	7 431,94
3422	Z90		POMPE HUSKY 1040 AL SS	ETAT	ETAT		27/11/2008	10	1 076,40	215,28	861,12
3437	Z99		PALONNIER GLISSIERES METAL	ETAT	ETAT		28/11/2008	7	5 405,92	1 544,55	3 861,37
3438	Z99		PALONNIER GLISSIERES BOIS	ETAT	ETAT		28/11/2008	7	3 707,60	1 059,31	2 648,29
3446	Z99		MARTEAU ARRACHEUR PZ 130	ETAT	ETAT		31/12/2008	10	7 285,55	1 457,11	5 828,44
3447	Z99		MARTEAU DE BATTAGE VROF	ETAT	ETAT		31/12/2008	10	13 039,75	2 607,95	10 431,80
3448	Z96		COMPRESSEUR D'AIR	ETAT	ETAT		31/12/2008	10	22 216,30	4 443,26	17 773,04
3451	Z99		POTENCE DE MANUTENTION CO	ETAT	ETAT		31/12/2008	10	17 285,79	3 457,16	13 828,63
3560	Z95		GRUE ARRIERE CABINE	ETAT	ETAT		25/11/2009	10	72 321,89	14 464,38	57 857,51
3561	Z95		POTENCE DE MANUTENTION	ETAT	ETAT		25/10/2009	10	4 547,67	909,53	3 638,14
3586	C29		CAMION PREMIUM 370-19D L4P	ETAT	ETAT		28/01/2010	10	75 000,00	15 000,00	60 000,00
3591	V90	TM12	MACHINE A PEINDRE TM12 AXIM	ETAT	ETAT		09/03/2010	10	123 427,71	24 685,54	98 742,17
3113	Z94		FRAISEUSE THERMIQUE B 250	ETAT	ETAT		15/09/2005	10	8 669,80	1 733,96	6 935,84
3324	Z99	2349039003	GROUPE ELECTROGENE SALIZ	ETAT	ETAT		31/12/2007	10	974,74	194,95	779,79
R2868	Z97	FIP 3014	COFFRET ASPHALTE SEE 40	ETAT	ETAT	249	28/11/2002	5	1 909,97	763,99	1 145,98
									1 077 213,62	450 293,20	626 920,42

III – Biens meubles non immatriculés et non immobilisés

Nature	Marque et désignation commerciale	Propriétaire actuel	Propriétaire après transfert	Service affectataire après transfert	Valeur estimée en euros	Observations sur l'état général

IV – Biens meubles sur stocks

ANNEXE N° 8 RELATIVE AUX BIENS MEUBLES APPARTENANT A L'ETAT QUI LUI DEMEURENT AFFECTES

Nature	Propriétaire actuel	Propriétaire après transfert	Service affectataire après transfert	Unité	Quantité	Valeur comptable

Données à renseigner
le cas échéant

Liste (prévisionnelle au mois/année) des biens concernés

I – Biens meubles immatriculés et immobilisés

FIP	Nature	Numéro d'immatriculation	Marque et désignation commerciale	Propriétaire actuel	Propriétaire après transfert	Date d'acquisition	Durée d'amortissement (nb d'années)	Valeur d'acquisition en euros	Valeur amortie en euros	Valeur résiduelle en euros	Observations
2985	FOURGON	8258 TF 66	FOURGON RENAULT MASTER PTC 3T5	DEPARTEMENT	DEPARTEMENT	25/02/2004	7	28 106,00	22 752,46	5 353,54	
3507	FOURGON	AA 361 HT	FOURGON MASTER 100 33 L1H2C	DEPARTEMENT	DEPARTEMENT	30/04/2009	10	25 594,40	1 706,29	23 888,11	
3508	FOURGON	AA 822 HS	FOURGON MASTER 120 35 L2H2C	DEPARTEMENT	DEPARTEMENT	30/04/2009	10	30 617,60	2 041,17	28 576,43	
3509	FOURGON	AA 147 JL	FOURGON MASTER BENNE 120 35 L2	DEPARTEMENT	DEPARTEMENT	30/04/2009	10	34 624,20	2 308,28	32 315,92	
3511	FOURGON	AA 583 HT	FOURGON MASTER 120 L2H2	DEPARTEMENT	DEPARTEMENT	30/04/2009	10	30 617,60	2 041,17	28 576,43	
3510	FOURGON	AA 897 HT	FOURGON MASTER DLE BENNE L3C	DEPARTEMENT	DEPARTEMENT	30/04/2009	10	28 500,68	1 900,05	26 600,63	
1959	POIDS LOURD	8518 RQ 66	CAMION R.V.I. B110*60D 3T44	DEPARTEMENT	DEPARTEMENT	04/01/1994	10	37 412,06	37 412,06	0,00	
2127	POIDS LOURD	7045 RT 66	CAMION R.V.I. B110*60 D.C.	DEPARTEMENT	DEPARTEMENT	27/12/1994	10	38 237,42	38 237,42	0,00	
2596	POIDS LOURD	5441 SL 66	CAMION RENAULT MASCOTT 130.65	DEPARTEMENT	DEPARTEMENT	15/12/1999	10	38 571,52	38 571,50	0,02	
2793	POIDS LOURD	3089 SY 66	CAMION RENAULT MASCOTT 110.65	DEPARTEMENT	DEPARTEMENT	17/05/2002	10	36 691,37	28 130,07	8 561,30	
2796	POIDS LOURD	3086 SY 66	CAMION RENAULT MASCOTT 110.65	DEPARTEMENT	DEPARTEMENT	17/05/2002	10	38 454,22	29 481,55	8 972,67	
3514	POIDS LOURD	AB 042 DQ	RENAULT MASCOTT DOUBLE CABINE	DEPARTEMENT	DEPARTEMENT	10/06/2009	10	48 796,80	2 846,48	45 950,32	
1947	POIDS LOURD	4695 RQ 66	CAMION R.V.I. M150 6T15	DEPARTEMENT	DEPARTEMENT	18/11/1993	10	67 361,34	67 361,34	0,00	
2129	POIDS LOURD	5042 RT 66	CAMION R.V.I. M150*13	DEPARTEMENT	DEPARTEMENT	02/12/1994	10	69 295,40	69 295,40	0,00	
1768	POIDS LOURD	5015 RM 66	CAMION R.V.I. M200*13 6T80	DEPARTEMENT	DEPARTEMENT	27/10/1992	10	69 350,09	69 350,09	0,00	
2653	POIDS LOURD	9098 SP 66	CAMION R.V.I. MIDLUM 180.13	DEPARTEMENT	DEPARTEMENT	30/10/2000	10	63 172,86	57 908,49	5 264,37	
2679	POIDS LOURD	1048 SQ 66	CAMION R.V.I. MIDLUM 210.13	DEPARTEMENT	DEPARTEMENT	16/11/2000	10	63 425,84	57 611,77	5 814,07	
2986	POIDS LOURD	9249 TF 66	CAMION RENAULT MASCOTT PTC 6T5	DEPARTEMENT	DEPARTEMENT	04/03/2004	10	39 468,00	22 365,20	17 102,80	
2987	POIDS LOURD	9245 TF 66	CAMION RENAULT MASCOTT PTC 6T5	DEPARTEMENT	DEPARTEMENT	04/03/2004	10	40 843,40	23 144,59	17 698,81	
3166	POIDS LOURD	7035 TV 66	CAMION RENAULT MIDLUM 14T PTC	DEPARTEMENT	DEPARTEMENT	25/10/2006	10	100 195,28	33 398,43	66 796,85	
2622	POIDS LOURD	9730 SL 66	CAMION IVECO EUROOCARG ML130E23	DEPARTEMENT	DEPARTEMENT	27/01/2000	10	59 303,79	58 809,60	494,19	
3064	POIDS LOURD	7356 TK 66	CAMION RENAULT MIDLUM 220.14	DEPARTEMENT	DEPARTEMENT	13/01/2005	10	82 931,28	42 156,74	40 774,54	
3002	POIDS LOURD	7118 TJ 66	CAMION IVECO 4X4 ML140 14 PTC	DEPARTEMENT	DEPARTEMENT	21/10/2004	10	81 828,00	42 277,80	39 550,20	
3314	POIDS LOURD	4640 VB 66	CAMION IVECO 4X2 16T	DEPARTEMENT	DEPARTEMENT	29/01/2008	10	114 753,81	21 994,48	92 759,33	
1987	POIDS LOURD VH	3703 RR 66	ENG.VH* THOMAS TH1280	DEPARTEMENT	DEPARTEMENT	01/01/1994	10	81 362,04	81 362,04	0,00	
2153	POIDS LOURD VH	3706 RX 66	CAMION UNIMOG U1400	DEPARTEMENT	DEPARTEMENT	27/11/1995	10	89 623,41	89 623,41	0,00	
1806	POIDS LOURD VH	1257 RN 66	CAMION UNIMOG U1600	DEPARTEMENT	DEPARTEMENT	04/01/1993	10	92 459,41	92 459,41	0,00	
3554	POIDS LOURD VH	AG 376 XH	CAMION ATEGO 1524 4X4 MERCEDES	DEPARTEMENT	DEPARTEMENT	09/12/2009	10	121 992,00	7 116,20	114 875,80	
1543	POIDS LOURD VH	146 RG 66	CAMION UNIMOG 1650*4X4 4T10	DEPARTEMENT	DEPARTEMENT	29/11/1990	10	99 480,30	99 480,30	0,00	
2155	POIDS LOURD VH	3707 RX 66	CAMION UNIMOG U2150	DEPARTEMENT	DEPARTEMENT	27/11/1995	10	107 526,71	107 526,71	0,00	
2597	POIDS LOURD VH	7263 SL 66	CAMION IVECO EUROOCARG ML95E21K	DEPARTEMENT	DEPARTEMENT	04/01/2000	10	58 513,39	57 050,56	1 462,83	
3132	POIDS LOURD VH	1993 TQ 66	CAMION UNIMOG U400 AVEC 2646	DEPARTEMENT	DEPARTEMENT	18/01/2006	10	157 550,40	65 646,00	91 904,40	
1988	POIDS LOURD VH	3702 RR 66	ENG.VH* THOMAS TH1280	DEPARTEMENT	DEPARTEMENT	01/01/1994	10	81 362,04	81 362,04	0,00	
2124	POIDS LOURD VH	4094 RT 66	CAMION UNIMOG U1400	DEPARTEMENT	DEPARTEMENT	23/11/1994	10	84 043,01	84 043,01	0,00	
2154	POIDS LOURD VH	3705 RX 66	CAMION UNIMOG U1400	DEPARTEMENT	DEPARTEMENT	27/11/1995	10	89 623,41	89 623,41	0,00	
772	POIDS LOURD VH	477 PS 66	ENG.VH* UNIMOG 425 C	DEPARTEMENT	DEPARTEMENT	16/11/1979	10	38 433,18	38 433,18	0,00	
1655	POIDS LOURD VH	9757 RJ 66	CAMION THOMAS TH11184RD4T56	DEPARTEMENT	DEPARTEMENT	03/12/1991	10	100 946,75	100 946,75	0,00	
1805	POIDS LOURD VH	1252 RN 66	CAMION UNIMOG U1650	DEPARTEMENT	DEPARTEMENT	04/01/1993	10	92 459,41	92 459,41	0,00	
1807	POIDS LOURD VH	1254 RN 66	CAMION UNIMOG U1600	DEPARTEMENT	DEPARTEMENT	04/01/1993	10	92 459,41	92 459,41	0,00	
1345	POIDS LOURD VH	987 QW 66	ENG.VH* BRIMONT TL 80	DEPARTEMENT	DEPARTEMENT	19/08/1987	10	77 792,08	77 792,08	0,00	
2493	POIDS LOURD VH	287 SJ 66	CAMION THOMAS MINIRO 14.23 4X4	DEPARTEMENT	DEPARTEMENT	26/04/1999	10	128 499,89	128 499,89	0,00	
2725	POIDS LOURD VH	7032 ST 66	CAMION THOMAS MINIRO 14.23 4X4	DEPARTEMENT	DEPARTEMENT	04/07/2001	10	138 104,33	121 992,13	16 112,20	
2727	POIDS LOURD VH	7031 ST 66	CAMION THOMAS MINIRO 14.23 4X4	DEPARTEMENT	DEPARTEMENT	04/07/2001	10	138 104,33	121 992,13	16 112,20	
3068	POIDS LOURD VH	7522 TK 66	CAMION VH UNIMOG U 400	DEPARTEMENT	DEPARTEMENT	14/01/2005	10	157 550,40	78 775,20	78 775,20	
3069	POIDS LOURD VH	7526 TK 66	CAMION VH UNIMOG U 400	DEPARTEMENT	DEPARTEMENT	14/01/2005	10	159 165,00	79 582,50	79 582,50	
3163	POIDS LOURD VH	6526 TV 66	CAMION KERAX 19T PTC	DEPARTEMENT	DEPARTEMENT	20/10/2006	10	148 852,31	49 617,43	99 234,88	
3350	POIDS LOURD VH	691 VF 66	CAMION UNIMOG U500	DEPARTEMENT	DEPARTEMENT	12/11/2008	10	156 190,42	18 222,21	137 968,21	
3467	POIDS LOURD VH	8132 VG 66	CAMION MERCEDES AXOR4X4 ENG VH	DEPARTEMENT	DEPARTEMENT	05/03/2009	10	142 204,40	9 480,29	132 724,11	
2689	SIGNALISATION	4895 SR 66	REMORQUE PLD 26S SIGNALISATION	DEPARTEMENT	DEPARTEMENT	23/03/2001	5	5 579,27	5 579,27	0,00	
3356	SIGNALISATION	1889 VC 66	REMORQUE TRIGANO/PMV ELSI	DEPARTEMENT	DEPARTEMENT	27/03/2008	0	0,00	0,00	0,00	NON PRIS EN COMPTE SUR GESTION PARC
3574	SIGNALISATION	AG 905 HN	REMORQUE FLR AXIMUM	DEPARTEMENT	DEPARTEMENT	01/12/2009	0	0,00	0,00	0,00	PRIS EN AMORTISSEMENT EN 2010
3575	SIGNALISATION	AG 045 HP	REMORQUE FLR AXIMUM	DEPARTEMENT	DEPARTEMENT	01/12/2009	0	0,00	0,00	0,00	PRIS EN AMORTISSEMENT EN 2010
1404	ENGINS TP	5208 QY 66	COMPRESSEUR KAESER	DEPARTEMENT	DEPARTEMENT	14/06/1988	10	6 960,97	6 960,97	0,00	
1496	ENGINS TP	66 D 2886A	COMPRESSEUR ATLAS COPCO XAS 30	DEPARTEMENT	DEPARTEMENT	10/03/1990	0	0,00	0,00	0,00	NON PRIS EN COMPTE SUR GESTION PARC
3288	ENGINS TP	1006 VA 66	TRACTEUR ERGOS 446 H	DEPARTEMENT	DEPARTEMENT	12/10/2007	10	56 188,08	12 642,32	43 545,76	
3289	ENGINS TP	1008 VA 66	TRACTEUR ERGOS 446 H	DEPARTEMENT	DEPARTEMENT	12/10/2007	10	56 188,08	12 642,32	43 545,76	
3555	ENGINS TP	AA 106 CX	TRACTEUR MASSEY FERGUSON	DEPARTEMENT	DEPARTEMENT	29/09/2009	10	59 680,40	2 984,02	56 696,38	
333	POIDS LOURD VH	795 GZ 66	ENG.VH* UNIMOG 406 FRA.	DEPARTEMENT	DEPARTEMENT	01/02/1971	10	33 568,42	33 568,42	0,00	
485	POIDS LOURD VH	980 KD 66	ENG.VH* UNIMOG 406 B.T 2T66	DEPARTEMENT	DEPARTEMENT	01/08/1974	10	13 990,38	13 990,38	0,00	
859	POIDS LOURD VH	1829 QB 66	ENG.VH* UNIMOG 406 2T68	DEPARTEMENT	DEPARTEMENT	11/09/1980	10	28 965,31	28 965,31	0,00	
1228	POIDS LOURD VH	6392 QP 66	REMORQUE DEMICO MACHPEINT 2331	DEPARTEMENT	DEPARTEMENT	01/07/1985	7	1 554,92	1 554,92	0,00	
1257	POIDS LOURD VH	1712 QR 66	CAMION THOMAS BABYRO. 5T20	DEPARTEMENT	DEPARTEMENT	11/02/1986	10	61 997,69	61 997,69	0,00	
1288	POIDS LOURD	651 QS 66	CAMION R.V.I. C210 10T00	DEPARTEMENT	DEPARTEMENT	25/06/1986	10	72 715,61	72 715,61	0,00	
1378	OUTIL TP	2398 QV 66	COMPRESSEUR ATLAS COPCO XAS 85	DEPARTEMENT	DEPARTEMENT	16/04/1987	10	9 292,99	9 292,99	0,00	
1541	POIDS LOURD	7673 RE 66	CAMION R.V.I. M160 7T42	DEPARTEMENT	DEPARTEMENT	Autre 20/06/1998	10	59 011,14	0,00	59 011,14	CAMION NEUF JAUNE

ANNEXE N° 9 RELATIVE AUX BIENS MEUBLES APPARTENANT AU DEPARTEMENT QUI LUI DEMEURENT AFFECTES

VERSION DU 30-06-2010

1542	POIDS LOURD	199 RF 66	CAMION R.V.I. M160 7T04	DEPARTEMENT	DEPARTEMENT	27/07/1990	10	63 513,18	63 513,18	0,00	
1626	POIDS LOURD	1349 RJ 66	CAMION R.V.I. M160 7T48	DEPARTEMENT	DEPARTEMENT	28/08/1991	10	56 848,53	56 848,53	0,00	camion glissieres + VH
1767	POIDS LOURD	4737 RM 66	CAMION R.V.I. S170*4X4 5T95	DEPARTEMENT	DEPARTEMENT	23/10/1992	10	71 621,23	71 621,23	0,00	
1948	POIDS LOURD	8516 RQ 66	CAMION R.V.I. M180*4X4 4T72	DEPARTEMENT	DEPARTEMENT	04/01/1994	10	76 687,23	76 687,23	0,00	
2136	OUTIL TP	9337 RV 66	CITERNE DAUPHINAIR 6000L PATA	DEPARTEMENT	DEPARTEMENT	16/11/1994	10	26 216,66	26 216,66	0,00	
3156	V88	9130 TX 66	CAMION APPLICATEUR JET LINE	DEPARTEMENT	DEPARTEMENT	17/05/2006	10	304 980,00	50 830,00	254 150,00	
2136A	Y94	9337 RV 66	REMORQUE SAMRO Citerne PATA	DEPARTEMENT	DEPARTEMENT	16/11/1994	10	12 656,32	12 656,32	0,00	
1986	POIDS LOURD VH	3701 RR 66	ENG.V'H* THOMAS TH1280	DEPARTEMENT	DEPARTEMENT	01/01/1994	10	81 362,04	81 362,04	0,00	
1987	POIDS LOURD VH	3703 RR 66	ENG.V'H* THOMAS TH1280	DEPARTEMENT	DEPARTEMENT	01/01/1994	10	81 362,04	81 362,04	0,00	
989	OUTIL TP	3557 QF 66	REMORQUE COLIBRI PTE.ENGINS	DEPARTEMENT	DEPARTEMENT	09/07/1902	10	4 831,60	30 164,00	0,00	
3593	ENGINS TP	AR 952 BY	TRACTEUR EQUIPE FAUCHAGE NEW H	DEPARTEMENT	DEPARTEMENT	27/04/2010	10	81 074,94	0,00	81 074,94	PRIS EN AMORTISSEMENT EN 2010
			76					5 229 298,02	3 452 803,58	1 801 826,84	

II – Biens meubles non immatriculés et immobilisés

FIP	Nature	Numéro d'immatriculation	Marque et désignation commerciale	Propriétaire actuel	Propriétaire après transfert	Date d'acquisition	Durée d'amortissement (nb d'année)	Valeur d'acquisition en euros	Valeur amortie en euros	Valeur résiduelle en euros	Observations
844	OUILS TP	avec 1682	CHARGEUR FAUCHEUX	DEPARTEMENT	DEPARTEMENT	11/07/1980	10	3 292,90	3 292,90	0,00	
2126	OUILS TP		CHARGEUR ASSALONI PCF2 9062	DEPARTEMENT	DEPARTEMENT	15/03/1995	10	10 486,66	10 486,66	0,00	
3290	OUILS TP	AVEC 3289	CHARGEUR FAUCHEUX F26R	DEPARTEMENT	DEPARTEMENT	13/08/2007	10	11 362,00	2 745,82	8 616,18	
3266	OUILS TP	AVEC 3288	DEBROUSSAILLEUSE SMA PUMA 2150	DEPARTEMENT	DEPARTEMENT	03/07/2007	10	25 838,38	6 244,28	19 594,10	
3267	OUILS TP	AVEC 3289	DEBROUSSAILLEUSE SMA PUMA 2150	DEPARTEMENT	DEPARTEMENT	03/07/2007	10	25 838,38	6 244,28	19 594,10	
3505	OUILS TP	AVEC 3555	DEBROUSSAILLEUSE OPTIMA M51E	DEPARTEMENT	DEPARTEMENT	01/05/2009	10	33 558,56	2 237,24	31 321,32	
3594	OUILS TP	AVEC 3069	MAT FAUCHAGE SS GLISS MULAG	DEPARTEMENT	DEPARTEMENT	27/04/2010	10	55 853,20	0,00	55 853,20	AMORTISSEMENT 2010
2120	OUILS TP		CYL.VIBR DYNAPAC CC102C(PNEUS)	DEPARTEMENT	DEPARTEMENT	21/11/1994	10	31 459,99	31 459,99	0,00	
3464	ENGINS TP	FIP 3464	TRACTO PELLE CATERPILLAR	DEPARTEMENT	DEPARTEMENT	27/02/2009	10	50 232,00	4 186,00	46 046,00	
3499	ENGINS TP	432EFIRST	TRACTO PELLE CATERPILLAR	DEPARTEMENT	DEPARTEMENT	06/05/2009	10	85 394,40	5 692,96	79 701,44	
967	OUILS VH	avec 1767	ETRAVE SCHMIDT TRANSFOR.	DEPARTEMENT	DEPARTEMENT	01/08/1982	10	5 471,92	5 471,92	0,00	
992	OUILS VH	avec 1114	LAME D.I.C. PLAST.	DEPARTEMENT	DEPARTEMENT	14/05/1982	10	8 659,23	8 659,23	0,00	
1060	OUILS VH	avec 0752	ETRAVE SICOMETAL TRANSFOR.	DEPARTEMENT	DEPARTEMENT	01/08/1983	10	6 100,53	6 100,53	0,00	
1096	OUILS VH	avec 2640	ETRAVE SICOMETAL TRANSFOR.	DEPARTEMENT	DEPARTEMENT	26/09/1983	10	7 760,19	7 760,19	0,00	
1249	OUILS VH	avec 1805	ETRAVE D.I.C. TRANSFOR.	DEPARTEMENT	DEPARTEMENT	15/10/1985	10	8 678,62	8 678,62	0,00	
1313	OUILS VH	avec 1988	ETRAVE BIALLER TRANSFOR.	DEPARTEMENT	DEPARTEMENT	02/12/1986	10	10 487,57	10 487,57	0,00	
1361	OUILS VH	avec 1345	ETRAVE SICOMETAL TRANSFOR.	DEPARTEMENT	DEPARTEMENT	01/12/1987	10	8 696,79	8 696,79	0,00	
1434	OUILS VH	avec 1806	ETRAVE D.I.C. TRANSFOR.	DEPARTEMENT	DEPARTEMENT	08/02/1989	10	10 149,46	10 149,46	0,00	
1858	OUILS VH	avec 1655	ETRAVE SICOMETAL TRANS.GM2	DEPARTEMENT	DEPARTEMENT	30/07/1993	10	9 662,19	9 662,19	0,00	
1859	OUILS VH	avec 1987	ETRAVE SICOMETAL TRANS.GM2	DEPARTEMENT	DEPARTEMENT	30/07/1993	10	9 662,19	9 662,19	0,00	
2051	OUILS VH	avec 1818	LAME SCHMIDT BIAISE	DEPARTEMENT	DEPARTEMENT	29/09/1994	10	5 934,00	5 934,00	0,00	
2132	OUILS VH	avec 3090	LAME A.R.H. Biraclage Man	DEPARTEMENT	DEPARTEMENT	30/12/1994	10	11 101,40	11 101,40	0,00	
2133	OUILS VH	avec 1840	LAME A.R.H. Biraclage Man	DEPARTEMENT	DEPARTEMENT	30/12/1994	10	11 101,40	11 101,40	0,00	
2134	OUILS VH	avec 0772	LAME SICOMETAL Biraclage	DEPARTEMENT	DEPARTEMENT	09/12/1994	10	13 229,47	13 229,47	0,00	
2135	OUILS VH	avec 2154	ETRAVE SICOMETAL TRANSF. GM2	DEPARTEMENT	DEPARTEMENT	09/12/1994	10	10 696,40	10 696,40	0,00	
2543	OUILS VH	avec 2727	ETRAVE VILLETON ETD 102	DEPARTEMENT	DEPARTEMENT	18/05/1999	10	10 626,73	10 626,73	0,00	
2558	OUILS VH	avec 2725	ETRAVE VILLETON ETD 102	DEPARTEMENT	DEPARTEMENT	17/08/1999	10	10 626,73	10 626,73	0,00	
2559	OUILS VH	avec 2104	ETRAVE VILLETON ETD 102 S	DEPARTEMENT	DEPARTEMENT	15/10/1999	10	10 626,73	10 626,73	0,00	
2560	OUILS VH	avec 2493	ETRAVE VILLETON ETD 102	DEPARTEMENT	DEPARTEMENT	17/08/1999	10	10 626,73	10 626,73	0,00	
2787	OUILS VH	avec 1197	LAME SNOWTEC LHMVT35 raclacier	DEPARTEMENT	DEPARTEMENT	28/03/2002	10	10 393,24	8 054,73	2 338,51	
3057	OUILS VH	AVEC 1947	LAME BIRACL. SNOWTEC RN30 1199	DEPARTEMENT	DEPARTEMENT	03/11/2004	10	5 501,60	2 842,49	2 659,11	
3059	OUILS VH	AVEC 1543	LAME BIRACL. SNOWTEC LC30 1201	DEPARTEMENT	DEPARTEMENT	17/11/2004	10	4 867,72	2 474,41	2 393,31	
3060	OUILS VH	AVEC 1805	LAME BIRACL.SNOWTEC LC30 1202	DEPARTEMENT	DEPARTEMENT	17/11/2004	10	4 867,72	2 474,41	2 393,31	
3061	OUILS VH	AVEC 2155	LAME BIRACL.SNOWTEC LN30 1200	DEPARTEMENT	DEPARTEMENT	17/11/2004	10	6 219,20	3 161,43	3 057,77	
3065	OUILS VH	AVEC 3068	ETRAVE SNOWTEC VA 10 - 1100 KG	DEPARTEMENT	DEPARTEMENT	24/11/2004	10	8 802,56	4 474,65	4 327,91	
3066	OUILS VH	AVEC 3069	ETRAVE SNOWTEC VA 10 - 1100 KG	DEPARTEMENT	DEPARTEMENT	24/11/2004	10	8 802,56	4 474,65	4 327,91	
3067	OUILS VH	AVEC 2153	ETRAVE SNOWTEC VA 10 - 1100 KG	DEPARTEMENT	DEPARTEMENT	24/11/2004	10	8 802,56	4 474,65	4 327,91	
3151	OUILS VH	AVEC 3092	LAME BIRACLAGE 3 M ARVEL	DEPARTEMENT	DEPARTEMENT	25/11/2005	10	5 706,98	2 140,12	3 566,86	
3273	OUILS VH	AVEC 3314	LAME BIRACLAGE OPTIMO 34 P	DEPARTEMENT	DEPARTEMENT	30/07/2007	10	8 132,80	1 965,43	6 167,37	
3468	OUILS VH	AVEC 3467	LAME BIRACLAGE SICOMETAL	DEPARTEMENT	DEPARTEMENT	05/03/2009	10	8 407,88	700,66	7 707,22	
3500	OUILS VH	SERIE 0864	ETRAVE SICOMETAL CGM3	DEPARTEMENT	DEPARTEMENT	01/05/2009	10	9 962,68	664,18	9 298,50	
3501	OUILS VH	SERIE 8265	ETRAVE SICOMETAL CGM3	DEPARTEMENT	DEPARTEMENT	01/05/2009	10	9 962,68	664,18	9 298,50	
3502	OUILS VH	SERIE 8266	ETRAVE SICOMETAL CGM3	DEPARTEMENT	DEPARTEMENT	01/05/2009	10	9 962,68	664,18	9 298,50	
3503	OUILS VH	SERIE 8267	ETRAVE SICOMETAL CGM3	DEPARTEMENT	DEPARTEMENT	01/05/2009	10	9 962,68	664,18	9 298,50	
3504	OUILS VH	S 08-263	TURBINE SICOMETAL LATERALE	DEPARTEMENT	DEPARTEMENT	01/05/2009	10	21 396,44	1 426,43	19 970,01	
1356	OUILS VH	avec 2155	SALEUSE ACOMETIS TRACTEE	DEPARTEMENT	DEPARTEMENT	27/10/1987	10	7 463,61	7 463,61	0,00	
1357	OUILS VH	avec 1424	SALEUSE ACOMETIS TRACTEE	DEPARTEMENT	DEPARTEMENT	27/10/1987	10	7 463,61	7 463,61	0,00	
3056	OUILS VH	AVEC 1840	SALEUSE TRACTEE 1M3 EPOKE	DEPARTEMENT	DEPARTEMENT	26/10/2004	10	12 139,40	5 867,38	6 272,02	
620	OUILS VH	REMP. PARC	SALEUSE ACOMETIS PORTEE	DEPARTEMENT	DEPARTEMENT	01/01/1977	10	6 744,26	6 744,26	0,00	
1941	OUILS VH	avec 2649	SALEUSE D.I.C. PORTEE 4,5M3	DEPARTEMENT	DEPARTEMENT	22/09/1993	10	19 140,34	19 140,34	0,00	
2785	OUILS VH	avec 2653	SALEUSE SICOVIS PORTEE 4M3	DEPARTEMENT	DEPARTEMENT	05/03/2002	10	12 737,40	9 977,63	2 759,77	
2989	OUILS VH	AVEC 3064	SALEUSE SICOMETAL 4M3 03,134,2	DEPARTEMENT	DEPARTEMENT	16/03/2004	10	13 982,43	8 039,88	5 942,55	
3049	OUILS VH	AVEC 1818	SALEUSE EPOKE 4M3 2463-0229	DEPARTEMENT	DEPARTEMENT	26/10/2004	10	19 351,28	9 353,13	9 998,15	
3081	OUILS VH	AVEC 3090	SALEUSE EPOKE 3M3 2462-0209	DEPARTEMENT	DEPARTEMENT	16/02/2005	10	18 998,46	9 182,61	9 815,85	
3082	OUILS VH	AVEC 2597	SALEUSE EPOKE 3M3 2462-0210	DEPARTEMENT	DEPARTEMENT	16/02/2005	10	18 998,46	9 182,61	9 815,85	
3138	OUILS VH	AVEC 1805	SALEUSE STRATOS 2,7 M3	DEPARTEMENT	DEPARTEMENT	02/12/2005	10	16 981,92	5 660,63	11 321,29	
3164	OUILS VH	AVEC 3163	SALEUSE 6M3 ACOMETIS N 8886	DEPARTEMENT	DEPARTEMENT	08/12/2006	10	27 994,92	8 631,76	19 363,16	
3200	OUILS VH	avec 2033	SALEUSE 3M3 ACOMETIS SAUMURE	DEPARTEMENT	DEPARTEMENT	21/12/2007	10	20 073,66	4 014,74	16 058,92	
3312	OUILS VH	2727	SALEUSE 3M3 SICOMETAL	DEPARTEMENT	DEPARTEMENT	21/12/2007	10	14 628,28	2 925,66	11 702,62	
3313	OUILS VH	AVEC 3314	SALEUSE 5,5M3 SICOMETAL	DEPARTEMENT	DEPARTEMENT	21/12/2007	10	15 189,20	3 037,84	12 151,36	
3465	OUILS VH	AVEC 2622	SALEUSE SCHMIDT STRATOS 4M3	DEPARTEMENT	DEPARTEMENT	05/03/2009	10	21 647,60	1 803,97	19 843,63	
3466	OUILS VH	AVEC 3467	SALEUSE SCHMIDT STRATOS 6M3	DEPARTEMENT	DEPARTEMENT	05/03/2009	10	16 624,40	1 385,37	15 239,03	
1355	OUILS VH	avec 2129	SALEUSE ACOMETIS TRACTEE	DEPARTEMENT	DEPARTEMENT	27/10/1987	10	7 463,61	7 463,61	0,00	
2783	OUILS VH	avec 1947	SALEUSE TRACTEE S1TR10	DEPARTEMENT	DEPARTEMENT	05/03/2002	10	12 259,00	9 602,88	2 656,12	
960	OUILS VH		RABOT PETER	DEPARTEMENT	DEPARTEMENT	01/01/1982	10	2 741,83	2 741,83	0,00	
1037	OUILS VH	avec 1483	RABOT PETER	DEPARTEMENT	DEPARTEMENT	01/08/1983	10	3 945,28	3 945,28	0,00	
3595	OUILS TP	AVEC 1679	BROYEUR HELICOIDAL BARGAM	DEPARTEMENT	DEPARTEMENT	27/04/2010	10	4 664,40	0,00	4 664,40	
2691	SIGNALISATION	avec 2627	REMORQUE PLD 17S SIGNALISATION	DEPARTEMENT	DEPARTEMENT	Aut 29/12/2008	5	3 145,23	3 145,23	0,00	

ANNEXE N° 9 RELATIVE AUX BIENS MEUBLES APPARTENANT AU DEPARTEMENT QUI LUI DEMEURENT AFFECTES

VERSION DU 30-06-2010

2692	SIGNALISATION	avec 2487	REMORQUE PLD 17S SIGNALISATION	DEPARTEMENT	DEPARTEMENT	29/12/2000	5	3 145,23	3 145,23	0,00	
2693	SIGNALISATION	avec 1644	REMORQUE PLD 17S SIGNALISATION	DEPARTEMENT	DEPARTEMENT	29/12/2000	5	3 145,23	3 145,23	0,00	
2694	SIGNALISATION	avec 1939	REMORQUE PLD 17S SIGNALISATION	DEPARTEMENT	DEPARTEMENT	29/12/2000	5	3 145,23	3 145,23	0,00	
2695	SIGNALISATION	avec 2998	F L R simplifiée pour fourgon	DEPARTEMENT	DEPARTEMENT	29/12/2000	5	8 423,60	8 423,60	0,00	
2696	SIGNALISATION	avec 2447	F L R simplifiée pour fourgon	DEPARTEMENT	DEPARTEMENT	29/12/2000	5	8 423,60	8 423,60	0,00	
2778	OUTILS TP		BALAYEUSE TRACTEE RABAUD 2000B	DEPARTEMENT	DEPARTEMENT	22/11/2001	10	12 334,01	9 969,98	2 364,03	
2981	OUTILS TP		BALAYEUSE TRACTEE RABAUD 2100A	DEPARTEMENT	DEPARTEMENT	09/02/2004	10	14 450,96	8 550,17	5 900,79	
3030	OUTILS TP	N D3448	BALAYEUSE RABAUD 2100A	DEPARTEMENT	DEPARTEMENT	16/08/2004	10	13 514,80	7 207,89	6 306,91	
3031	OUTILS TP	N 3449	BALAYEUSE RABAUD 2100A	DEPARTEMENT	DEPARTEMENT	16/08/2004	10	13 514,80	7 207,89	6 306,91	
2119	OUTILS TP	avec 1947	GRUE HIAB 090A	DEPARTEMENT	DEPARTEMENT	14/11/1994	9	17 809,25	17 809,25	0,00	
2990	OUTILS TP	AVEC 2129	GRUE FASSY F60A21	DEPARTEMENT	DEPARTEMENT	11/03/2004	10	19 734,00	11 511,50	8 222,50	
3345	OUTILS TP	AVEC 3314	GRUE AUX FASSI F80A.21 8T/m	DEPARTEMENT	DEPARTEMENT	31/12/2007	10	34 504,60	6 900,92	27 603,68	
3587	OUTILS TP		GRUE FASSY F80A21	DEPARTEMENT	DEPARTEMENT	02/02/2010	0	0,00	0,00	0,00	PRIS EN AMORTISSEMENT EN 2010
1940	OUTILS TP		COMPRESSEUR ATLAS COPCO XAS 45	DEPARTEMENT	DEPARTEMENT	22/10/1993	10	10 667,47	10 667,47	0,00	
219	INV		SCIE A RUBAN METAUX LASCI.	DEPARTEMENT	DEPARTEMENT	01/01/1967	2	602,17	602,17	0,00	
222	INV		VERIN POWER	DEPARTEMENT	DEPARTEMENT	01/01/1967	2	236,30	236,30	0,00	
586	INV		PORTEUSE DE MANUTENTION SEMPER	DEPARTEMENT	DEPARTEMENT	01/01/1977	10	3 770,47	3 770,47	0,00	
626	INV		LAMPE STROMBOSCOPIQUE JAEGER	DEPARTEMENT	DEPARTEMENT	01/01/1977	10	248,20	248,20	0,00	
627	INV		CRIC ROULRUR VIRAX	DEPARTEMENT	DEPARTEMENT	01/01/1977	10	397,58	397,58	0,00	
628	INV		STATION CONTROLE TRAIN AV MUL.	DEPARTEMENT	DEPARTEMENT	01/01/1977	10	1 381,71	1 381,71	0,00	
633	INV		ENCLUME 80 KG PA.PA	DEPARTEMENT	DEPARTEMENT	01/01/1977	10	180,96	180,96	0,00	
635	INV		TOURET A MEULER PEUGEOT	DEPARTEMENT	DEPARTEMENT	01/01/1977	10	195,42	195,42	0,00	
747	INV		PRESSE RASSANT 40 TONNES	DEPARTEMENT	DEPARTEMENT	01/01/1978	10	1 164,42	1 164,42	0,00	
909	INV		POSTE A SOUDURE 340 COMME.	DEPARTEMENT	DEPARTEMENT	01/12/1981	7	2 515,30	2 515,30	0,00	
966	INV		POSTE A SOUDURE BAURES	DEPARTEMENT	DEPARTEMENT	01/08/1982	7	4 025,18	4 025,18	0,00	
1092	INV		POSTE A SOUDURE BAURES	DEPARTEMENT	DEPARTEMENT	01/01/1983	7	3 200,24	3 200,24	0,00	
1141	INV		PONT MOBILE FACOM	DEPARTEMENT	DEPARTEMENT	01/09/1984	10	8 381,00	8 381,00	0,00	
1143	INV		COMBINE LAURENT TYPE SUPER G	DEPARTEMENT	DEPARTEMENT	01/09/1984	10	5 183,27	5 183,27	0,00	
1146	INV		DEPOUSSIEREUR R C A CYCLONE	DEPARTEMENT	DEPARTEMENT	01/09/1984	7	2 495,10	2 495,10	0,00	
1147	INV		TRONCONEUSE R C A TYPE PACIFI	DEPARTEMENT	DEPARTEMENT	01/09/1984	7	4 881,72	4 881,72	0,00	
1148	INV		PONT ELEVATEUR FOG 2 COLONNE	DEPARTEMENT	DEPARTEMENT	01/09/1984	10	3 048,98	3 048,98	0,00	
1213	INV		POSTE A SOUDURE COMMERCEY(D)	DEPARTEMENT	DEPARTEMENT	01/09/1985	7	1 627,24	1 627,24	0,00	
1214	INV		PERCEUSE ADAM	DEPARTEMENT	DEPARTEMENT	01/09/1985	7	3 855,79	3 855,79	0,00	
1215	INV		ENSEMBLE ASPIRATION DE FUMEE	DEPARTEMENT	DEPARTEMENT	01/09/1985	7	5 245,14	5 245,14	0,00	
1270	INV		PLIEUSE BOMBLED TYPE 251 FE	DEPARTEMENT	DEPARTEMENT	01/01/1986	10	7 503,39	7 503,39	0,00	
1353	INV		MACHINE A DECOUPER	DEPARTEMENT	DEPARTEMENT	01/08/1987	10	834,66	834,66	0,00	
1363	INV		ASPIRATEUR FOG	DEPARTEMENT	DEPARTEMENT	01/12/1987	10	1 054,70	1 054,70	0,00	
1364	INV		COUPOLE DEPOUSSIERANTE	DEPARTEMENT	DEPARTEMENT	01/12/1987	10	591,75	591,75	0,00	
1412	INV		COMPRESSEUR LUCHARD	DEPARTEMENT	DEPARTEMENT	01/08/1988	10	8 027,72	8 027,72	0,00	
123	G47		TREUIL TYPE C BENZ (CAM.0056)	DEPARTEMENT	DEPARTEMENT	01/01/1964	10	622,14	622,14	0,00	
1548	INV		MEULEUSE DROITE REF C22C	DEPARTEMENT	DEPARTEMENT	22/11/1990	7	205,39	205,39	0,00	
1549	INV		MEULEUSE DROITE REF C22C	DEPARTEMENT	DEPARTEMENT	22/11/1990	7	205,39	205,39	0,00	
1552	INV		SERVANTEE	DEPARTEMENT	DEPARTEMENT	30/12/1990	7	325,45	325,45	0,00	
755	Z96		COMPRESSEUR CREYSSENSAC	DEPARTEMENT	DEPARTEMENT	01/01/1978	10	940,14	940,14	0,00	
1250	INV		PONT ELEVATEUR	DEPARTEMENT	DEPARTEMENT	01/09/1985	7	17 466,71	17 466,71	0,00	
1251	INV		UNITE DE GRAISSAGE	DEPARTEMENT	DEPARTEMENT	01/09/1985	7	12 609,74	12 609,74	0,00	
1255	INV		GAMMADENSIMETRE TROXLER	DEPARTEMENT	DEPARTEMENT	01/11/1985	10	10 876,12	10 876,12	0,00	
3111	INV		PENETROMETRE PANDA SOLSOLUTION	DEPARTEMENT	DEPARTEMENT	01/01/2006	10	9 319,23	4 659,60	4 659,63	
1045	OUTIL TP		EFFACEUSE S.A.R. LINAX	DEPARTEMENT	DEPARTEMENT	01/08/1983	5	4 299,53	4 299,53	0,00	
1133	OUTIL TP		MARTEAU PAJOT	DEPARTEMENT	DEPARTEMENT	30/04/1984	5	6 826,34	6 826,34	0,00	
900	OUTIL TP	FIP-0900	MACHINE A PEINDRE H.25	DEPARTEMENT	DEPARTEMENT	01/01/1981	7	31 700,30	31 700,30	0,00	
R2836	RADIO	FIP 1655	POSTE SEE ASPHALTE 3757	DEPARTEMENT	DEPARTEMENT	28/11/2002	5	1 270,00	1 270,00	0,00	
R2861	RADIO	FIP 3064	BASE ASPHALTE SEE 4020	DEPARTEMENT	DEPARTEMENT	28/11/2002	5	1 495,00	1 495,00	0,00	
				121				1 290 967,99	710 841,27	580 126,72	

III – Biens meubles non immatriculés et non immobilisés

FIP	Nature	Numéro d'immatriculation	Marque et désignation commerciale	Propriétaire actuel	Propriétaire après transfert	Date d'acquisition	Durée d'amortissement (nb d'années)	Valeur d'acquisition en euros	Valeur amortie en euros	Valeur résiduelle en euros	Observations
3463	SIGNALISATION	AVEC	PMV ELSI TRITON	DEPARTEMENT	DEPARTEMENT	08/12/2008	0	0,00	0,00	0,00	OUTILS OU ENGIN FAISANT L'OBJET
3542	SIGNALISATION	AVEC 3508	PMV ELSI SIRIUS	DEPARTEMENT	DEPARTEMENT	05/08/2009	0	0,00	0,00	0,00	D'UN CONTRAT D'ENTRETIEN
3543	SIGNALISATION	AVEC 3511	PMV ELSI SIRIUS	DEPARTEMENT	DEPARTEMENT	05/08/2009	0	0,00	0,00	0,00	
R1603	RADIO	FIP 3230	POSTE TALCO CS40E 107097	DEPARTEMENT	DEPARTEMENT	26/07/1991	0	0,00	0,00	0,00	REQUETE EN COURS POUR VALORISATION
R1899	RADIO	FIP 2596	POSTE TALCO CS40EN 306036	DEPARTEMENT	DEPARTEMENT	02/08/1993	0	0,00	0,00	0,00	
R1900	RADIO	FIP 2105	POSTE TALCO CS40EN 306037	DEPARTEMENT	DEPARTEMENT	02/08/1993	0	0,00	0,00	0,00	
R1904	RADIO	FIP 1805	POSTE TALCO CS40EN 306041	DEPARTEMENT	DEPARTEMENT	02/08/1993	0	0,00	0,00	0,00	
R1906	RADIO	FIP 2800	POSTE TALCO CS40EN 306043	DEPARTEMENT	DEPARTEMENT	02/08/1993	0	0,00	0,00	0,00	
R1907	RADIO	FIP 1345	POSTE TALCO CS40EN 306044	DEPARTEMENT	DEPARTEMENT	02/08/1993	0	0,00	0,00	0,00	
R1908	RADIO	FIP 2727	POSTE TALCO CS40EN 306045	DEPARTEMENT	DEPARTEMENT	02/08/1993	0	0,00	0,00	0,00	

ANNEXE N° 9 RELATIVE AUX BIENS MEUBLES APPARTENANT AU DEPARTEMENT QUI LUI DEMEURENT AFFECTES

VERSION DU 30-06-2010

R1910	RADIO	FIP 3161	POSTE TALCO CS40EN 306047	DEPARTEMENT	DEPARTEMENT	02/08/1993	0	0,00	0,00	0,00	0,00
R1911	RADIO	FIP 2943	POSTE TALCO CS40EN 306048	DEPARTEMENT	DEPARTEMENT	02/08/1993	0	0,00	0,00	0,00	0,00
R1913	RADIO	FIP 2487	POSTE TALCO CS40EN 306050	DEPARTEMENT	DEPARTEMENT	02/08/1993	0	0,00	0,00	0,00	0,00
R2052	RADIO	FIP 3250	POSTE TALCO CS40EN 205021	DEPARTEMENT	DEPARTEMENT	10/10/1994	0	0,00	0,00	0,00	0,00
R2053	RADIO	FIP 2998	POSTE TALCO CS40EN4090062	DEPARTEMENT	DEPARTEMENT	10/10/1994	0	0,00	0,00	0,00	0,00
R2055	RADIO	FIP 2627	POSTE TALCO CS40EN4090064	DEPARTEMENT	DEPARTEMENT	10/10/1994	0	0,00	0,00	0,00	0,00
R2058	RADIO	FIP 2435	POSTE TALCO CS40EN4090067	DEPARTEMENT	DEPARTEMENT	10/10/1994	0	0,00	0,00	0,00	0,00
R2062	RADIO	FIP 2985	POSTE TALCO CS40EN4090071	DEPARTEMENT	DEPARTEMENT	10/10/1994	0	0,00	0,00	0,00	0,00
R2183	RADIO	FIP 2939	POSTE RCCM 923817	DEPARTEMENT	DEPARTEMENT	08/12/1995	0	0,00	0,00	0,00	0,00
R2184	RADIO	FIP 2625	POSTE RCCM 923836	DEPARTEMENT	DEPARTEMENT	08/12/1995	0	0,00	0,00	0,00	0,00
R2185	RADIO	FIP 2381	POSTE RCCM 924201	DEPARTEMENT	DEPARTEMENT	08/12/1995	0	0,00	0,00	0,00	0,00
R2188	RADIO	BASE SPAUL	POSTE RCCM 926001	DEPARTEMENT	DEPARTEMENT	08/12/1995	0	0,00	0,00	0,00	0,00
R2190	RADIO	FIP 2624	POSTE RCCM 926007	DEPARTEMENT	DEPARTEMENT	08/12/1995	0	0,00	0,00	0,00	0,00
R2191	RADIO	FIP 2801	POSTE RCCM 926038	DEPARTEMENT	DEPARTEMENT	08/12/1995	0	0,00	0,00	0,00	0,00
R2193	RADIO	BASE ARGEL	POSTE RCCM 926041	DEPARTEMENT	DEPARTEMENT	08/12/1995	0	0,00	0,00	0,00	0,00
R2194	RADIO	BASE	POSTE RCCM CONSOLE 504267	DEPARTEMENT	DEPARTEMENT	08/12/1995	0	0,00	0,00	0,00	0,00

ANNEXE N° 10 RELATIVE AUX MARCHES PASSES PAR L'ETAT TRANSFERES AU DEPARTEMENT

Liste des marchés transférés

Numéro du marché	Titulaire	Objet du marché	Nature du marché	Date de notification	Montants payés par l'Etat	Montants transférés au département	Conditions de reconduction	Conditions de résiliation
601800	AGF Assurance	PRESTATIONS SERVICE ASSURANCES LOT 2 RESP. CIVILE GARAGE	AO	30/11/2006				
601700	AGF Assurance	PRESTATIONS SERVICE ASSURANCES LOT 1 FLOTTE AUTO	AO	30/11/2006				
7C028	COMPTOIR INDUST.DE SECUR. 0593	FOURNITURE DE VETEMENTS DE TRAVAIL	MAPA	07/11/2007				
7C029	LA PROTECTION INDIVIDUELLE2238	FOURNITURE DE VETEMENTS DE TRAVAIL	MAPA	07/11/2007				
8001	ORANGE FRANCE 2281	TELEPHONIE MOBILE OPACHE ACCORD CADRE	ACCORD CADRE	07/01/2008				
8003	S.O.G.E.C.E.R. 1062	FOURN. GLISSIERES SECURITE ET ACCESSOIRE DE POSE	AO	06/06/2008				
8022	TOTAL FRANCE Cartes 2102	CARTES ACCREDITIVES	ACCORD CADRE	23/12/2008				
8C032	CREDIPAR SA 2318	LOCATION VEHICULES LIAISON 48 mois	AO	01/01/2009				
09C034	AIRE C FIOUL	FOURNITURE DE CARBURANT EN VRAC LOT PLAINE 5 mois	MAPA	11/01/2010				
09C033	SARL CASTEL FIOUL	FOURNITURE DE CARBURANT EN VRAC LOT MONTAGNE 5 mois	MAPA	09/01/2010				
		FOURNITURE DE PEINTURE ROUTIERE LOT 1 SOLVANTEE	AO					
		FOURNITURE DE PEINTURE ROUTIERE LOT 2 EAU MONOCOMPOSANT	AO					
		FOURNITURE DE CARBURANT EN VRAC	AO					
		FOURNITURES DE MOBILES RADIO	MAPA					
		CONSULTATION POUR DIAGNOSTIC DEPOLLUTION PARC-TRANSFERT	MAPA					
		FOURNITURE D'UN LOGICIEL DE SUIVI TECHNIQUE DES ATELIERS	MAPA					
		MISE EN CONFORMITE DE LA STATION SERVICE DE SAILLAGOUSE	MAPA					

ANNEXE N° 11 RELATIVE A LA COMPOSITION DES INSTALLATIONS RADIOELECTRIQUES ET AU PLAN DE FREQUENCE

I - Description générale de l'infrastructure du réseau de communications radioélectriques

L'infrastructure est composée de pylônes, de relais, faisceaux hertziens et d'interfaces téléphoniques.

18 infrastructures sont installées dans le département des Pyrénées-Orientales

Les infrastructures font l'objet de déclarations auprès du Centre d'Etudes Techniques Maritimes et Fluviales (CETMEF).

II - Tableau descriptif des équipements constituant l'infrastructure radio dont ceux participant aux prestations de fourniture de communications radioélectriques pour le département des pyrénées Orientales

Site relais dans la bande de fréquence 40 MHz

Site Relais				Relais			Interface téléphonique			Multicoupleur	Nombre d'antenne faisceaux
N° Dpt	Libellé	Adresse	Propriétaire	Dédié Etat	Dédié C.G.	Mutualisé	Dédié Etat	Dédié C.G.	Mutualisé		
66	TAUTAVEL		ETAT	Type : Canal :	Type : Canal : 17 et 89	Type : Canal :	Marque : N° Tél :	Marque : N° Tél : 04 68 29 40 33	Marque : N° Tél :	Marque : Utilisateurs :	
66	LESQUERDE		COHABITATION	Type : Canal :	Type : Canal : 16	Type : Canal :	Marque : N° Tél :	Marque : N° Tél :	Marque : N° Tél :	Marque : Utilisateurs :	
66	PIC JOUAN - BANUYLS		COHABITATION	Type : Canal :	Type : Canal : 16	Type : Canal :	Marque : N° Tél :	Marque : N° Tél :	Marque : N° Tél :	Marque : Utilisateurs :	
66	PUIG COLOM - LE TECH		TDF	Type : Canal :	Type : Canal : 17	Type : Canal :	Marque : N° Tél :	Marque : N° Tél :	Marque : N° Tél :	Marque : Utilisateurs :	
66	RIGARDA		ETAT	Type : Canal : 13	Type : Canal : 86	Type : Canal :	Marque : N° Tél :	Marque : N° Tél :	Marque : N° Tél : 04 68 96 00 76	Marque : Utilisateurs :	
66	FONTFREDE		ETAT	Type : Canal :	Type : Canal : 9 et 95	Type : Canal :	Marque : N° Tél :	Marque : N° Tél : 04 68 83 28 81	Marque : N° Tél :	Marque : Utilisateurs :	
66	ROC JALERE		EDF	Type : Canal :	Type : Canal : 88	Type : Canal :	Marque : N° Tél :	Marque : N° Tél :	Marque : N° Tél :	Marque : Utilisateurs :	
66	PRADES - ARBOUSSOL		TDF	Type : Canal : 90	Type : Canal :	Type : Canal :	Marque : N° Tél :	Marque : N° Tél :	Marque : N° Tél :	Marque : Utilisateurs :	
66	SERDINYA FLASSA		ETAT	Type : Canal :	Type : Canal : 9	Type : Canal :	Marque : N° Tél :	Marque : N° Tél :	Marque : N° Tél :	Marque : Utilisateurs :	
66	STE LEOCADIE		ETAT	Type : Canal : 21	Type : Canal : 88	Type : Canal :	Marque : N° Tél : 04 68 30 80 89	Marque : N° Tél : 04 68 30 80 88	Marque : N° Tél :	Marque : Utilisateurs :	1
66	LA TOUR DE CAROL		ETAT	Type : Canal : 17	Type : Canal :	Type : Canal :	Marque : N° Tél :	Marque : N° Tél :	Marque : N° Tél :	Marque : Utilisateurs :	1
66	LA SAPINIERE		ETAT	Type : Canal : 86	Type : Canal :	Type : Canal :	Marque : N° Tél :	Marque : N° Tél :	Marque : N° Tél :	Marque : Utilisateurs :	1
66	PLANES		ETAT	Type : Canal : 16	Type : Canal : 89	Type : Canal :	Marque : N° Tél :	Marque : N° Tél :	Marque : N° Tél :	Marque : Utilisateurs :	3
66	FIGUEMA		ETAT	Type : Canal :	Type : Canal : 95	Type : Canal :	Marque : N° Tél :	Marque : N° Tél :	Marque : N° Tél :	Marque : Utilisateurs :	1
66	LES ANGLÉS		ETAT	Type : Canal :	Type : Canal : 86	Type : Canal :	Marque : N° Tél :	Marque : N° Tél :	Marque : N° Tél :	Marque : Utilisateurs :	2
66	SANSA		TDF	Type : Canal :	Type : Canal : 9	Type : Canal :	Marque : N° Tél :	Marque : N° Tél :	Marque : N° Tél :	Marque : Utilisateurs :	2
66	AIGUETEBIA		TDF	Type : Canal :	Type : Canal : 90	Type : Canal :	Marque : N° Tél :	Marque : N° Tél :	Marque : N° Tél :	Marque : Utilisateurs :	1
66	OLETTE		TDF	Type : Canal : 65	Type : Canal : 92	Type : Canal :	Marque : N° Tél :	Marque : N° Tél :	Marque : N° Tél :	Marque : Utilisateurs :	1
66	BASE DE FONT ROMEU		ETAT	Type : Canal :	Type : Canal :	Type : Canal :	Marque : N° Tél :	Marque : N° Tél :	Marque : N° Tél :	Marque : Utilisateurs :	

Nota : distinguer les équipements participants à la fourniture de communications pour le département en insérant une trame dans les cellules concernées

Faisceaux hertziens dans la bande de fréquence GHz

Site A	Site B	Gestionnaire			Espacement canaux (kHz)
		Etat	C.G.	Mixte	

Nota : distinguer les équipements participants à la fourniture de communications pour le département en insérant une trame dans les cellules concernées

III - Cartographie générale de l'infrastructure du réseau de communications radioélectriques

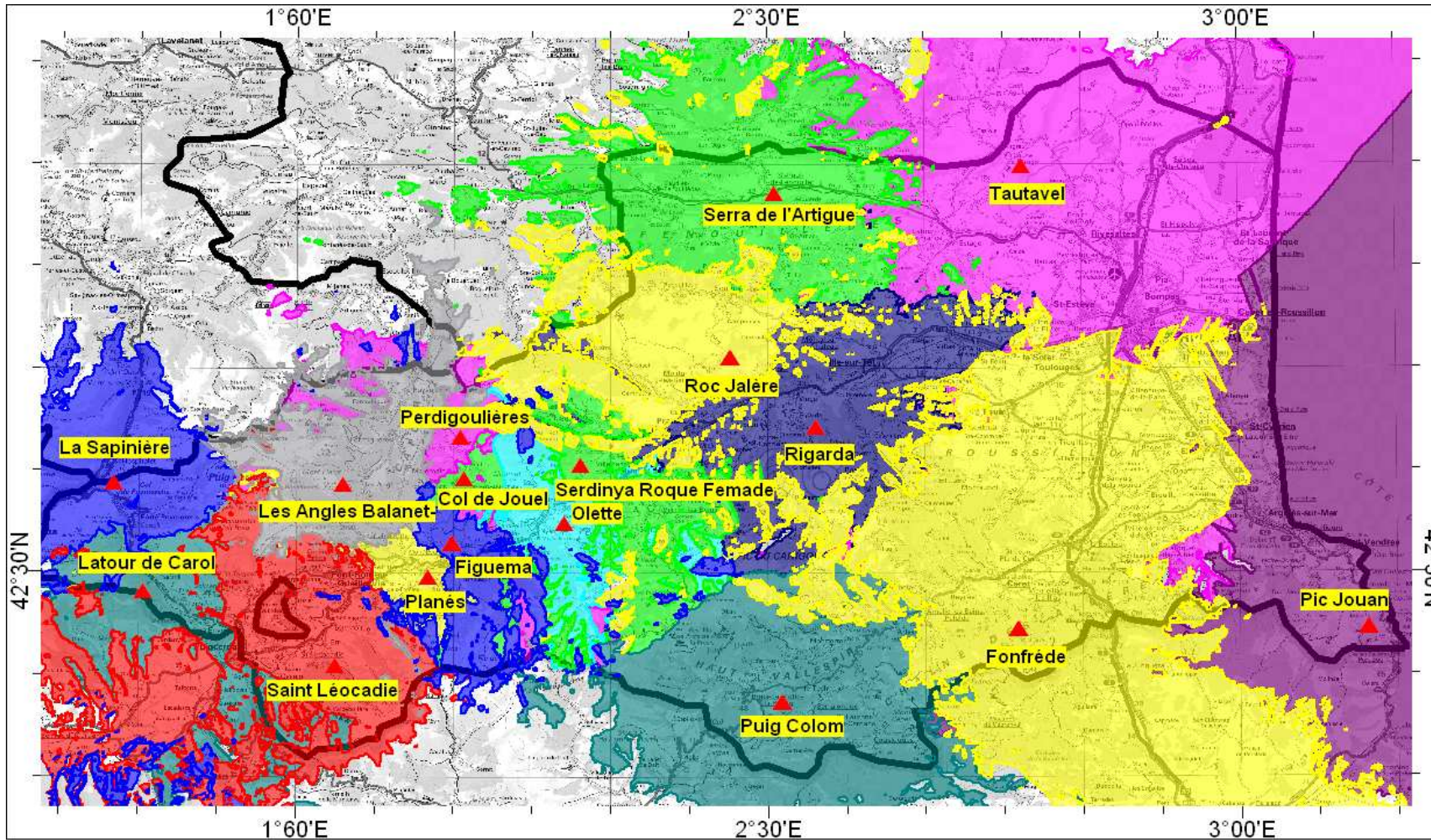

IV - Cartographie des couvertures théoriques du réseau de communications radioélectriques utilisé par le département dans le cadre de la prestation de fourniture de communications offerte par l'Etat

Cette cartographie peut être établie en liaison le CMR et le CETMEF (voir exemple joint concernant le département 52)

**ANNEXE 12 - PRÉPARATION ANNEXE RELATIVE AU PERSONNELS TRANSFÉRÉS
APPORTANT LEUR CONCOURS AUX SERVICES DE L'ÉTAT**

Liste des agents devant apporter leurs concours aux services de l'État pour la mise en œuvre du transfert

Nom des agents concernés et fonctions	RONDELLO Danielle Chef de parc	CALVET Sébastien Chef comptable	WILLEMS Sébastien Comptable fournisseur	SARDA Nadine Comptable client	SALVAT Jean- Claude Responsable magasin	SOYMIER Jean- Marc Responsable atelier	ROSSI Jean-Michel Responsable location nue	CASENOVE Gérard Responsable exploitation	HOURANTIER Sylvie Comptable salaire	COLNOT Martine Comptable locaparc	Prévision période d'intervention en 2010
Domaines d'intervention											
Organisation clôture gestion 2010 et clôture compte de commerce	X	X									Toute l'année
Inventaires complémentaires					X			X			1^{er} trimestre
Validation des stocks		X			X			X			Janvier
Basculement des stocks		X			X						Janvier
Envoi des éléments variables de décembre pour la paye de février		X		X					X		Semaine 1,2 et 3
Travaux comptables de clôture de la gestion 2010		X									Janvier-Février
Travaux d'intégration du compte de commerce dans la comptabilité de l'État	X	X	X								Janvier-Février
Clôture de la gestion 2010		X									1^{er} trimestre
Services faits sur factures fournisseurs non mandatées	X				X	X	X	X			1^{er} et 2^{eme} trimestre
Traitement comptable des factures à mandater		X	X								1^{er} trimestre
Proposition de mandatement des factures		X	X								1^{er} trimestre
Solde des marchés		X	X				X				1^{er} trimestre

Nom des agents concernés et fonctions	RONDELLO Danielle Chef de parc	CALVET Sébastien Chef comptable	WILLEMS Sébastien Comptable fournisseur	SARDA Nadine Comptable client	SALVAT Jean- Claude Responsable magasin	SOYMIER Jean- Marc Responsable atelier	ROSSI Jean-Michel Responsable location nue	CASENOVE Gérard Responsable exploitation	HOURANTIER Sylvie Comptable salaire	COLNOT Martine Comptable locaparc	Prévision période d'intervention en 2011
Domaines d'intervention											
Etablissement des factures parcs fin gestion 2010		X		X	X	X	X	X	X	X	1 ^{er} trimestre
Titrage des factures et envoi des documents à la TG	X	X		X							1 ^{er} trimestre
Comptabilisation sur gestion 2011 des travaux de clôture	X	X									Tout au long de l'année
Sortie comptable de l'ensemble des stocks		X			X						1 ^{er} trimestre
Sortie comptable des immobilisations compte de commerce		X									1 ^{er} trimestre
Etablissement des dossiers de transfert et de réimmatriculation des matériels	X					X	X				1 ^{er} trimestre
Remise à France domaine des biens meubles État et compte de commerce	X	X			X	X	X	X			1 ^{er} et 2 ^{ème} trimestre
Préparation des fichiers de sortie des stocks et immobilisation de la comptabilité de l'État		X			X						2 ^{ème} trimestre
Préparation calcul du partage de la trésorerie	X	X									Mai, juin
Tri et versement des archives à la DDTM	X	X			X	X	X	X			Toute l'année



PREFECTURE PYRENEES- ORIENTALES

Arrêté n °2010176-0015

**signé par Préfet
le 25 Juin 2010**

Direction Départementale des Territoires et de la Mer

Attribution d'une subvention (1) d'un montant de 10.000,00 euros au bureau d'information jeunesse (BIJ), en vue du financement d'une mission de maîtrise d'œuvre urbaine et sociale (MOUS).



ARRETE PREFECTORAL n°

Portant attribution d'une subvention d'un montant de 10.000,00 euros au bureau d'information jeunesse (BIJ), en vue du financement d'une mission de maîtrise d'œuvre urbaine et sociale (MOUS).

LE PREFET DU DEPARTEMENT DES PYRENEES-ORIENTALES

CHEVALIER DE LA LEGION D'HONNEUR

VU la loi de Finances pour 2010,

VU le décret N° 62-1587 du 29 décembre 1962 portant règlement général sur la comptabilité publique,

VU le décret N° 75-1164 du 16 décembre 1975 portant classement des investissements et les textes qui l'ont modifié,

VU le décret N° 04-374 du 29 avril 2004 relatif aux pouvoirs des préfets et à l'action des services de l'Etat dans les régions et départements,

VU le décret N° 82-390 du 10 mai 1982 portant déconcentration des décisions de l'Etat en matière d'investissements publics et les textes qui l'ont modifié,

VU le décret N° 2005-54 du 27 janvier 2005 relatif au contrôle financier déconcentré,

VU le décret N° 99-1060 du 16 décembre 1999 relatif aux subventions de l'Etat pour des projets d'investissement,

VU l'arrêté du 05 juin 2003 relatif aux pièces à produire à l'appui des demandes de subventions de l'Etat pour des projets d'investissement,

.../...

VU la circulaire N°90-25 du 30 mars 1990 relative au programme d'action pour le logement des plus défavorisés,

VU la circulaire N° 95-63 du 02 août 1995 relative aux maîtrises d'œuvre urbaine et sociale,

VU les statuts du BIJ,

VU la demande présentée en date du 01/04/2010, le dossier ayant été déclaré complet,

Sur proposition de M. le Secrétaire Général de la préfecture des Pyrénées-Orientales,

.../...

ARRETE

Article 1 : OBJET

Une aide de l'Etat d'un montant maximum de 10.000,00 Euros est attribuée au Bureau Information Jeunesse (BIJ), 7 et 9 rue Emile Zola 66000 Perpignan pour la réalisation de l'opération suivante :
financement d'une mission de maîtrise d'œuvre urbaine et sociale (MOUS) destinée à :

- Organisation du quatorzième Forum Logement en septembre 2010.
- Conception et édition du 11^{ème} guide départemental logement (juillet 2010) et de la communication (plaquettes et affiches)
- Organisation d'ateliers d'information collective dans les locaux du BIJ, dans les quartiers de Perpignan et lors du forum logement

Article 2 : DISPOSITIONS FINANCIERES

2.1- Imputation budgétaire: L'aide de l'Etat est imputée sur le programme 135 – développement et amélioration de l'offre de logement, mission ministérielle « ville et logement », du ministère de l'écologie, de l'énergie, du développement durable et de la mer.

2.2 - Coût de l'opération : Le montant prévisionnel de la dépense subventionnable est de 24.000 euros.

2.3- Montant et taux de l'aide : Le taux de la subvention de l'Etat est de 41 % du coût prévisionnel éligible. En application de ce taux, le montant maximum de l'aide financière est de 10.000,00 euros. Ce montant est un montant maximum prévisionnel : le montant définitif sera établi par application du taux de l'aide à la dépense réelle plafonnée à la dépense subventionnable prévisionnelle indiquée ci-dessus. Le complément du financement de l'opération est assuré par le Département (2.000,00 €), la ville de Perpignan (1.000 €), la CAF (3.000 €) et le DDCS (2000 €), CIL (6000 €).

En cas de modification du plan de financement initial, le bénéficiaire devra en informer le service responsable cité à l'article suivant, et une réduction de l'aide sera effectuée, le cas échéant, afin de respecter le taux maximum d'aide publique autorisé.

Article 3: Le bénéficiaire a un correspondant unique qui est le service responsable suivant :

Direction Départementale des Territoires et de la Mer (DDTM) ; SUH / FILRU.

Article 4: COMMENCEMENT D'EXECUTION ET DUREE DE L'OPERATION.

a) Le présent arrêté prend effet à la date de sa signature.

b) Le bénéficiaire dispose d'un délai de deux ans, à compter de la notification du présent arrêté, pour commencer l'opération. Il doit informer, sans délai, le service responsable cité à l'article 3 de ce commencement d'exécution.

Le défaut de commencement de l'opération, dans le délai précité, entraîne la caducité du présent arrêté (sauf autorisation de report limitée à un an, par arrêté modificatif, sur demande justifiée du bénéficiaire avant expiration de ce délai).

c) L'opération devra être terminée dans un délai de quatre ans, à compter de la date de déclaration de début d'exécution (sauf prorogation accordée par arrêté pour une période ne pouvant excéder quatre ans, en cas de nécessité justifiée par le bénéficiaire avant l'expiration du délai initial, liée à la complexité du projet ou à des circonstances particulières ne résultant pas de son fait, est à condition que le projet ne soit pas dénaturé).

Article 5 : MODALITES DE PAIEMENT

5-1 Le paiement de l'aide intervient, sous réserve de la disponibilité des crédits, sur justification de la réalisation de l'opération.

5-2 L'ordonnateur secondaire délégué est le Directeur Départemental des Territoires et de la Mer des Pyrénées Orientales.

5-3 Le comptable assignataire est le Trésorier Payeur Général des Pyrénées Orientales.

5-4 Calendrier des paiements :

- a) Un acompte de 40 % du montant maximum prévisionnel de l'aide dès signature du présent arrêté.
- b) Le solde, calculé au prorata des dépenses effectivement encourues et dans la limite du montant maximum prévisionnel de l'aide, déduction faite de l'acompte antérieurement versé et sur présentation du bilan annuel.

Les versements de l'acompte et du solde seront effectués sur production par le bénéficiaire de la justification des dépenses réalisées sur la base des factures acquittées, accompagnée d'un état récapitulatif, qu'il certifie exact, et d'une déclaration par laquelle il précise le montant et l'origine des aides qui lui ont permis de réaliser finalement son projet.

La demande de paiement du solde et les pièces justificatives et factures acquittées des dépenses (ou certification de l'expert-comptable ou commissaire aux comptes) doivent être impérativement déposées dans les deux mois suivant la fin du délai d'exécution de quatre années prévu à l'article 4, éventuellement prorogé.

5-5 Compte à créditer : Les paiements sont effectués au compte ouvert au nom de :

⇒ Titulaire	BIJ – ASD (bureau information jeunesse).
⇒ Banque	CA Perpignan La Loge
⇒ Compte et clé	17106 - 00024 - 04532783000 14

Article 6 : SUIVI

Le bénéficiaire est tenu d'informer régulièrement le service instructeur de l'avancement de l'opération.

En cas de modification du plan de réalisation ou du plan de financement le bénéficiaire devra communiquer les éléments au service responsable visé à l'article 3.

En cas d'abandon de l'opération, le bénéficiaire est tenu d'en informer le même service visé au préambule pour permettre la clôture de l'opération.

Article 7 : REDUCTION, REVERSEMENT, RESILIATION

Il sera mis fin à l'aide et le reversement partiel ou total des sommes versées sera exigé en cas de refus du bénéficiaire de se soumettre aux contrôles ou de non respect des clauses du présent arrêté, en particulier :

- a) De non-exécution partielle ou totale de l'opération ;
- b) de différence constatée entre les plans de financement initial et final induisant un dépassement du taux maximum du cumul d'aides publiques directes ;
- c) de changement dans l'objet de la subvention ou dans l'affectation de l'investissement sans autorisation préalable expresse donnée dans les mêmes formes que la décision attributive ;
- d) de dépassement du délai d'exécution de quatre ans, prévu à l'article 4, prorogé le cas échéant.
.../...

Le bénéficiaire qui souhaite abandonner son projet peut demander l'annulation de l'arrêté.

Il devra, dans ces deux cas visés au présent article, procéder au reversement des sommes indûment perçues dans les plus brefs délais et, au plus tard, dans le mois qui suit la réception du titre de perception.

Article 8 : LITIGES

En cas de litige, le tribunal compétent sera le tribunal administratif de Montpellier.

Article 9 : EXECUTION

M. le Secrétaire Général de la Préfecture des Pyrénées Orientales et M. le Trésorier Payeur Général des Pyrénées Orientales sont chargés, chacun en ce qui le concerne, de l'exécution du présent arrêté.

Fait à Perpignan, le

Le Préfet

A handwritten signature in black ink, consisting of a long horizontal stroke that curves downwards at the end, followed by a shorter horizontal stroke that also curves downwards at the end.

Jean-François DELAGE

3-2. Budget prévisionnel de l'action

Le total des charges doit être égal au total des produits.

Année ou exercice 20 10 (ACTION 1 : guide - Forum - AIO)

CHARGES	Montant ¹⁰	PRODUITS	Montant
CHARGES DIRECTES		RESSOURCES DIRECTES	
60 - Achats	6200	70 - Vente de produits finis, de marchandises, prestations de services	
Prestations de services	4500		
Achats matières et fournitures	1700	74- Subventions d'exploitation ¹¹	24000
Autres fournitures		Etat : préciser le(s) ministère(s) sollicité(s)	
61 - Services extérieurs	1500	-DDCS	2000
Locations	300	-DDTM	10000
Entretien et réparation	800	Région(s) :	
Assurance	400	-	
Documentation		Département(s) :	
62 - Autres services extérieurs	4500	-Conseil Général	2000
Rémunérations intermédiaires et honoraires		Intercommunalité(s) : EPCI ¹²	
Publicité, publication	3000	-	
Déplacements, missions	1500	Commune(s) :	
Services bancaires, autres		-Ville de Perpignan	1000
63 - Impôts et taxes	0	Organismes sociaux (détailler) :	
Impôts et taxes sur rémunération,		-CAF des P.O	3000
Autres impôts et taxes		Fonds européens	
64- Charges de personnel	10800	-C.I.L L.R	6000
Rémunération des personnels	10800	L'agence de services et de paiement (ex-CNASEA -emplois aidés)	
Charges sociales		Autres établissements publics	
Autres charges de personnel		Aides privées	
65- Autres charges de gestion courante	1000	75 - Autres produits de gestion courante	
66- Charges financières		Dont cotisations, dons manuels ou legs	
67- Charges exceptionnelles		76 - Produits financiers	
68- Dotation aux amortissements		78 - Reprises sur amortissements et provisions	
CHARGES INDIRECTES			
Charges fixes de fonctionnement			
Frais financiers			
Autres			
TOTAL DES CHARGES	24000	TOTAL DES PRODUITS	24000
CONTRIBUTIONS VOLONTAIRES¹³			
86- Emplois des contributions volontaires en nature	0	87 - Contributions volontaires en nature	0
Secours en nature		Bénévolat	
Mise à disposition gratuite de biens et prestations		Prestations en nature	
Personnel bénévole		Dons en nature	
TOTAL	24000	TOTAL	24000
<p>La subvention de 10000 € représente 41,67% du total des produits : (montant demandé/total des produits) x 100.</p>			

¹⁰ Ne pas indiquer les centimes d'euros.

¹¹ L'attention du demandeur est appelée sur le fait que les indications sur les financements demandés auprès d'autres financeurs publics valent déclaration sur l'honneur et tiennent lieu de justificatifs. Aucun document complémentaire ne sera demandé si cette partie est complétée en indiquant les autres services et collectivités sollicitées.

¹² Catégories d'établissements publics de coopération intercommunale (EPCI) à fiscalité propre : communauté de communes ; communauté d'agglomération ; communauté urbaine.

¹³ Le plan comptable des associations, issu du règlement CRC n° 99-01, prévoit *a minima* une information (quantitative ou, à défaut, qualitative) dans l'annexe et une possibilité d'inscription en comptabilité mais en engagements « hors bilan » et « au pied » du compte de résultat.

3-1. Description de l'action

Remplir une fiche par action

Personne responsable de l'action :

Nom :DETOISIEN

Prénom :Catherine

Fonction :Directrice

Téléphone : 0 4 6 8 3 4 5 6 5 6 . Courriel :bijperpignan@hotmail.com

Nouvelle action

Renouvellement d'une action

Présentation de l'action :

Intitulé :

ACTION 2 :

Le service offres de logement du B.I.J.

Objectifs de l'action :

- Développer et améliorer l'offre de logement de notre service,
- Vérifier par des visites systématiques les conditions de décence de certains de nos appartements que nous proposons à la location et ce, afin de lutter contre l'habitat indigne,
- Conforter le partenariat avec les différents acteurs du logement qui travaillent sur les questions d'insalubrité.

- A quel(s) besoin(s) cela répond-il ?

1) Le nombre de logement reste insuffisant malgré les efforts de construction et de réhabilitation effectués et les loyers sont trop élevés pour des jeunes qui connaissent une forte précarité sociale. 2) L'habitat indigne dans les P.O. est conséquent et la visite des appartements proposés par l'intermédiaire de notre service permet de repérer les logements indécents. 3) Rapprochement auprès des différents services permettant le repérage et le traitement des logements indignes pour donner suite à notre action.

- Qui a identifié ce besoin (l'association, les usagers, etc.) ?

- Les acteurs locaux du logement (administrations, collectivités territoriales, associations...).
- Le Bureau Information Jeunesse (nous visitons les logements dont les jeunes nous ont fait un signalement et ceux qui restent longtemps sur notre listing).

Description de l'action (voir également page suivante) :

Le service «offres de location» est un service gratuit et pour les personnes en recherche d'une location et pour les propriétaires/bailleurs.

Les offres sont consultables sur place, par affichage dans l'espace d'accueil du BIJ, et en ligne sur son site Internet. Elles sont également disponibles pour le public sous forme de listes photocopiées gratuites.

Durant l'année 2009 ce service a enregistré, de janvier à novembre, 318 offres de location.

Il s'agit d'offres émanant essentiellement de bailleurs privés.

Pour chaque location, le bailleur doit renseigner une fiche descriptive et déclarative (type de logement, montant du loyer, caractéristiques, normes de décence, autorisation de diffusion...).

Depuis 2008, chaque bailleur a la possibilité de saisir en ligne, directement sur le site Internet du BIJ, ses offres de locations : 30 propriétaires ont utilisé ce service.

A ce jour, 137 bailleurs ont utilisé le service location du BIJ et déposé au moins une offre de location.

Les offres sont actualisées chaque semaine (contact téléphonique avec chaque bailleur, actualisation en conséquence du site Internet et de l'affichage + édition en nombre de la liste).

Le BIJ procède également à des visites de logement pour s'assurer de la conformité des déclarations des bailleurs. 32 visites de logement ont été effectuées en 2009. Sur ces 32 logements visités, 9 ont posé des questionnements quant au respect des normes de décence et de sécurité. Nous effectuerons 30 visites de logement en 2010 et nous nous rapprocherons également des divers services oeuvrant dans la lutte contre les logements indignes.

3-1. Description de l'action (suite)

Inscription dans le cadre d'une politique publique (par exemple une mission de l'Etat, une orientation régionale, etc.) :

Public bénéficiaire (caractéristiques sociales, nombre, etc.) ?

Voir bilan intermédiaire 2009

Moyens mis en œuvre :

- Suivi et mise à jour régulière de la rubrique logement du site Internet du BIJ.
- Conception et mise en ligne du Guide départemental du logement ainsi que du service de dépôt et de consultation d'offres de location.
- Edition des offres qui sont consultables sur place, par affichage dans l'espace d'accueil du BIJ, et en ligne sur son site Internet.
- Détachement de 2 salariés qui effectuent les visites des appartements.
- Rapprochement auprès des services permettant le repérage et le traitement des logements indignes.

Zone géographique ou territoire de réalisation de l'action (quartier, commune, canton, département, zone géographique, etc.) – Préciser le nom du territoire concerné(s) :

- Département des P.O., Ville de Perpignan et quartiers de la ville de Perpignan.



**CRÉDIT AGRICOLE
SUD MÉDITERRANÉE**

Ariège / Pyrénées Orientales
30, rue Pierre Bretonneau - BP39923 - 66832 PERPIGNAN CEDEX 8
Tél. 04 68 55 66 66

REMISE DE CHÈQUES 3455276 (S.B.F.)

OU

RELEVÉ D'IDENTITÉ BANCAIRE

BIJ ASD

BUREAU INFORMATION JEUNESSE
7 9 RUE EMILE ZOLA

66000 PERPIGNAN

code banque	code guichet	numéro de compte	clé RIB
17106	00024	04532783000	14
Domiciliation LA LOGE			TEL 0892 892 524 0,34 EURO TTC/MN

N° de compte international - International Banking Account Number (IBAN)			
FR76 1710 6000 2404 5327 8300 014			
Bank Identification Code (BIC)			AGRIFRPP871

DATE

NUMÉRO DE COMPTE

NB DE CHÈQUES
(50 maximum)

MONTANT DE LA REMISE

0 4 5 3 2 7 8 3 0 0 0

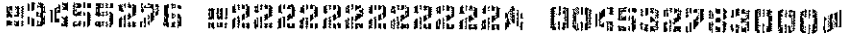



PREFECTURE PYRENEES- ORIENTALES

Arrêté n °2010176-0016

**signé par Préfet
le 25 Juin 2010**

Direction Départementale des Territoires et de la Mer

Attribution d'une subvention (2) d'un montant de 10 000,00 euros au bureau d'information jeunesse (BIJ), en vue du financement d'une mission de maîtrise d'œuvre urbaine et sociale (MOUS).



ARRÊTE PREFECTORAL n°

Portant attribution d'une subvention d'un montant de 10 000,00 euros au bureau d'information jeunesse (BIJ), en vue du financement d'une mission de maîtrise d'œuvre urbaine et sociale (MOUS).

LE PREFET DU DEPARTEMENT DES PYRENEES-ORIENTALES

CHEVALIER DE LA LEGION D'HONNEUR

VU la loi de Finances pour 2010,

VU le décret N° 62-1587 du 29 décembre 1962 portant règlement général sur la comptabilité publique,

VU le décret N° 75-1164 du 16 décembre 1975 portant classement des investissements et les textes qui l'ont modifié,

VU le décret N° 04-374 du 29 avril 2004 relatif aux pouvoirs des préfets et à l'action des services de l'Etat dans les régions et départements,

VU le décret N° 82-390 du 10 mai 1982 portant déconcentration des décisions de l'Etat en matière d'investissements publics et les textes qui l'ont modifié,

VU le décret N° 2005-54 du 27 janvier 2005 relatif au contrôle financier déconcentré,

VU le décret N° 99-1060 du 16 décembre 1999 relatif aux subventions de l'Etat pour des projets d'investissement,

VU l'arrêté du 05 juin 2003 relatif aux pièces à produire à l'appui des demandes de subventions de l'Etat pour des projets d'investissement,

.../...

VU la circulaire N°90-25 du 30 mars 1990 relative au programme d'action pour le logement des plus défavorisés,

VU la circulaire N° 95-63 du 02 août 1995 relative aux maîtrises d'œuvre urbaine et sociale,

VU les statuts du BIJ,

VU la demande présentée en date du 31/04/2010, le dossier ayant été déclaré complet.

Sur proposition de M. le Secrétaire Général de la préfecture des Pyrénées-Orientales,

.../...

ARRETE

Article 1 : OBJET

Une aide de l'Etat d'un montant maximum de 10 000,00 Euros est attribuée au Bureau Information Jeunesse, 7 et 9 rue Emile Zola 66000 Perpignan pour la réalisation de l'opération suivante :

- Développer et améliorer l'offre de logement.
- Vérifier par des visites systématiques les conditions de décence des appartements proposés à la location et ce afin de lutter contre l'habitat indigne.
- Conforter et développer le partenariat avec les différents acteurs du logement qui travaillent sur les questions d'insalubrité.

Article 2 : DISPOSITIONS FINANCIERES

2.1- Imputation budgétaire: L'aide de l'Etat est imputée sur le programme 135 – développement et amélioration de l'offre de logement, mission ministérielle « ville et logement », du ministère de l'écologie, de l'énergie, du développement durable et de la mer.

2.2 - Coût de l'opération : Le montant prévisionnel de la dépense subventionnable est de 23.500 euros.

2.3- Montant et taux de l'aide : Le taux de la subvention de l'Etat est de 42,55 % du coût prévisionnel éligible. En application de ce taux, le montant maximum de l'aide financière est de 10.000,00 euros. Ce montant est un montant maximum prévisionnel : le montant définitif sera établi par application du taux de l'aide à la dépense réelle plafonnée à la dépense subventionnable prévisionnelle indiquée ci-dessus. Le complément du financement de l'opération est assuré par la CAF (3.000€), le Département (5.000 €), la ville de Perpignan (1.000 €) et le CIL (4500 €).

En cas de modification du plan de financement initial, le bénéficiaire devra en informer le service responsable cité à l'article suivant, et une réduction de l'aide sera effectuée, le cas échéant, afin de respecter le taux maximum d'aide publique autorisé.

Article 3: Le bénéficiaire a un correspondant unique qui est le service responsable suivant :

Direction Départementale des Territoires et de la Mer (DDTM) ; SUH / FILRU.

Article 4: COMMENCEMENT D'EXECUTION ET DUREE DE L'OPERATION.

- a) Le présent arrêté prend effet à la date de sa signature.
- b) Le bénéficiaire dispose d'un délai de deux ans, à compter de la notification du présent arrêté, pour commencer l'opération. Il doit informer, sans délai, le service responsable cité à l'article 3 de ce commencement d'exécution.

Le défaut de commencement de l'opération, dans le délai précité, entraîne la caducité du présent arrêté (sauf autorisation de report limitée à un an, par arrêté modificatif, sur demande justifiée du bénéficiaire avant expiration de ce délai).

- c) L'opération devra être terminée dans un délai de quatre ans, à compter de la date de déclaration de début d'exécution (sauf prorogation accordée par arrêté pour une période ne pouvant excéder quatre ans, en cas de nécessité justifiée par le bénéficiaire avant l'expiration du délai initial, liée à la complexité du projet ou à des circonstances particulières ne résultant pas de son fait, est à condition que le projet ne soit pas dénaturé).

Article 5 : MODALITES DE PAIEMENT

5-1 Le paiement de l'aide intervient, sous réserve de la disponibilité des crédits, sur justification de la réalisation de l'opération.

5-2 L'ordonnateur secondaire délégué est le Directeur Départemental des Territoires et de la Mer des Pyrénées Orientales.

.../...

5-3 Le comptable assignataire est le Trésorier Payeur Général des Pyrénées Orientales.

5-4 Calendrier des paiements :

- a) Un acompte de 40 % du montant maximum prévisionnel de l'aide dès signature du présent arrêté.
- b) Le solde, calculé au prorata des dépenses effectivement encourues et dans la limite du montant maximum prévisionnel de l'aide, déduction faite de l'acompte antérieurement versé et sur présentation du bilan annuel.

Les versements de l'acompte et du solde seront effectués sur production par le bénéficiaire de la justification des dépenses réalisées sur la base des factures acquittées, accompagnée d'un état récapitulatif, qu'il certifie exact, et d'une déclaration par laquelle il précise le montant et l'origine des aides qui lui ont permis de réaliser finalement son projet.

La demande de paiement du solde et les pièces justificatives et factures acquittées des dépenses (ou certification de l'expert-comptable ou commissaire aux comptes) doivent être impérativement déposées dans les deux mois suivant la fin du délai d'exécution de quatre années prévu à l'article 4, éventuellement prorogé.

5-5 Compte à créditer : Les paiements sont effectués au compte ouvert au nom de :

- ⇒ Titulaire BIJ – ASD (bureau information jeunesse).
- ⇒ Banque CA Perpignan La Loge
- ⇒ Compte et clé 17106 00024 04532783000 14

Article 6 : SUIVI

Le bénéficiaire est tenu d'informer régulièrement le service instructeur de l'avancement de l'opération.

En cas de modification du plan de réalisation ou du plan de financement le bénéficiaire devra communiquer les éléments au service responsable visé à l'article 3.

En cas d'abandon de l'opération, le bénéficiaire est tenu d'en informer le même service visé au préambule pour permettre la clôture de l'opération.

Article 7 : REDUCTION, REVERSEMENT, RESILIATION

Il sera mis fin à l'aide et le reversement partiel ou total des sommes versées sera exigé en cas de refus du bénéficiaire de se soumettre aux contrôles ou de non respect des clauses du présent arrêté, en particulier

- a) De non-exécution partielle ou totale de l'opération ;
- b) de différence constatée entre les plans de financement initial et final induisant un dépassement du taux maximum du cumul d'aides publiques directes ;
- c) de changement dans l'objet de la subvention ou dans l'affectation de l'investissement sans autorisation préalable expresse donnée dans les mêmes formes que la décision attributive ;
- d) de dépassement du délai d'exécution de quatre ans, prévu à l'article 4, prorogé le cas échéant.

.../...

Le bénéficiaire qui souhaite abandonner son projet peut demander l'annulation de l'arrêté.

Il devra, dans ces deux cas visés au présent article, procéder au reversement des sommes indûment perçues dans les plus brefs délais et, au plus tard, dans le mois qui suit la réception du titre de perception.

Article 8 : LITIGES

En cas de litige, le tribunal compétent sera le tribunal administratif de Montpellier.

Article 9 : EXECUTION

M. le Secrétaire Général de la Préfecture des Pyrénées Orientales et M. le Trésorier Payeur Général des Pyrénées Orientales sont chargés, chacun en ce qui le concerne, de l'exécution du présent arrêté.

Fait à Perpignan, le 25 /06/2010

Le Préfet

A handwritten signature in black ink, consisting of a long horizontal stroke that curves upwards and ends in a checkmark-like flourish.

Jean-François DELAGE

3-2. Budget prévisionnel de l'action

Le total des charges doit être égal au total des produits.

Année ou exercice 20 10 (ACTION 2 : Logements décentés)

CHARGES	Montant ¹⁰	PRODUITS	Montant
CHARGES DIRECTES		RESSOURCES DIRECTES	
60 - Achats	500	70 - Vente de produits finis, de marchandises, prestations de services	
Prestations de services			
Achats matières et fournitures	500	74 - Subventions d'exploitation ¹¹	23500
Autres fournitures		État : préciser le(s) ministère(s) sollicité(s)	
61 - Services extérieurs	0	-DDCS	
Locations		-DDTM	10000
Entretien et réparation		Région(s) :	
Assurance		-	
Documentation		Département(s) :	
62 - Autres services extérieurs	500	-Conseil Général	5000
Rémunérations intermédiaires et honoraires		Intercommunalité(s) : EPCI ¹²	
Publicité, publication		-	
Déplacements, missions	500	Commune(s) :	
Services bancaires, autres		-Ville de Perpignan	1000
63 - Impôts et taxes	0	Organismes sociaux (détailler) :	
Impôts et taxes sur rémunération,		-CAF des P.O	3000
Autres impôts et taxes		Fonds européens	
64 - Charges de personnel	20500	-CIL	4500
Rémunération des personnels	20500	L'agence de services et de paiement (ex-CNASEA -emplois aidés)	
Charges sociales		Autres établissements publics	
Autres charges de personnel		Aides privées	
65 - Autres charges de gestion courante	2000	75 - Autres produits de gestion courante	
66 - Charges financières		Dont cotisations, dons manuels ou legs	
67 - Charges exceptionnelles		76 - Produits financiers	
68 - Dotation aux amortissements		78 - Reprises sur amortissements et provisions	
CHARGES INDIRECTES			
Charges fixes de fonctionnement			
Frais financiers			
Autres			
TOTAL DES CHARGES	23500	TOTAL DES PRODUITS	23500
CONTRIBUTIONS VOLONTAIRES¹³			
86 - Emplois des contributions volontaires en nature	0	87 - Contributions volontaires en nature	0
Secours en nature		Bénévolat	
Mise à disposition gratuite de biens et prestations		Prestations en nature	
Personnel bénévole		Dons en nature	
TOTAL	23500	TOTAL	23500
<p>La subvention de 10000 € représente 42,55 % du total des produits : (montant demandé/total des produits) x 100.</p>			

¹⁰ Ne pas indiquer les centimes d'euros.

¹¹ L'attention du demandeur est appelée sur le fait que les indications sur les financements demandés auprès d'autres financeurs publics valent déclaration sur l'honneur et tiennent lieu de justificatifs. Aucun document complémentaire ne sera demandé si cette partie est complétée en indiquant les autres services et collectivités sollicitées.

¹² Catégories d'établissements publics de coopération intercommunale (EPCI) à fiscalité propre : communauté de communes ; communauté d'agglomération ; communauté urbaine.

¹³ Le plan comptable des associations, issu du règlement CRC n° 99-01, prévoit *a minima* une information (quantitative ou, à défaut, qualitative) dans l'annexe et une possibilité d'inscription en comptabilité mais en engagements « hors bilan » et « au pied » du compte de résultat.

3-1. Description de l'action (suite)

Date de mise en œuvre prévue (début) :
Janvier 2010

Durée prévue (nombre de mois ou d'année-s) :
1 an

Méthode d'évaluation et indicateurs choisis au regard des objectifs ci dessus :

ACTION N°1

Evaluation quantitative (Forum Logement) :

- Nombre de jeunes accueillis dans les divers stands participant au Forum logement
- Nombre propriétaires accueillis pendant la manifestation
- Nombre d'acteurs locaux participant aux ateliers collectifs
- Nombre d'offres de logement mobilisées avant le Forum par notre service et par le logement public HLM.

Evaluation qualitative :

- Nombre de réunions avec les partenaires

ACTION N°2

- Nombre de logements visités
- Nombre de logements répondant aux normes de décence

Information complémentaire éventuelle :

Mise à jour régulière de la rubrique logement du site Internet du BIJ, avec des informations ciblées, la mise en ligne du Guide départemental du logement et des livrets logement pour étudiants internationaux, un service de dépôt et de consultation d'offres de location.

3-2. Budget prévisionnel de l'action

Ce budget doit être établi en prenant en compte l'ensemble des coûts directs et indirects et l'ensemble des ressources affectées à l'action

Nature et objet des postes de dépenses les plus significatifs (honoraires de prestataires, déplacements, salaires, etc) :

Est-il prévu une participation financière des bénéficiaires (ou du public visé) de l'action ?

Pas de participation financière.

Pratiques tarifaires appliquées à l'action (gratuité, tarifs modulés, barème, prix unique, etc.) :

Règles de répartition des charges indirectes affectées à l'action subventionnée (exemple : quote-part ou pourcentage des loyers, des salaires, etc.) :

Quelles sont les contributions volontaires en nature affectées à la réalisation du projet ou de l'action subventionnée⁹ ?

Autres observations sur le budget prévisionnel de l'opération :

⁹ Les « contributions volontaires » correspondent au bénévolat, aux mises à disposition gratuites de personnes ainsi que de biens meubles (matériel, véhicules, etc.) ou immeubles. Leur inscription en comptabilité n'est possible que si l'association dispose d'une information quantitative et valorisable sur ces contributions volontaires ainsi que de méthodes d'enregistrement fiables.



**CRÉDIT AGRICOLE
SUD MÉDITERRANÉE**

Ariège / Pyrénées Orientales
30, rue Pierre Bretonneau - BP39923 - 66832 PERPIGNAN CEDEX 9
Tél. 04 68 55 66 66

BIJ ASD

BUREAU INFORMATION JEUNESSE
79 RUE EMILE ZOLA

66000 PERPIGNAN

REMISE DE CHÈQUES 3455276 (S.B.F.)

OU

RELEVÉ D'IDENTITÉ BANCAIRE

code banque	code guichet	numéro de compte	clé RIB
17106	00024	04532783000	14
Domiciliation LA LOGE			TEL 0392 892 524 0,34 EURO TTC/MN

N° de compte international - International Banking Account Number (IBAN)			
FR76 1710 6000 2404 5327 8300 014			
Bank Identification Code (BIC)		AGRIFRPP871	

DATE

NUMÉRO DE COMPTE

0 4 5 3 2 7 8 3 0 0 0

NB DE CHÈQUES
(50 maximum)

MONTANT DE LA REMISE

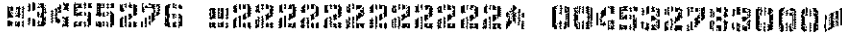



PREFECTURE PYRENEES- ORIENTALES

Arrêté n °2010176-0017

**signé par Préfet
le 25 Juin 2010**

Direction Départementale des Territoires et de la Mer

Attribution d'une subvention d'un montant de 10 000,00 euros à l'association « les restaurants du cœur », en vue du financement d'une mission de maîtrise d'œuvre urbaine et sociale (MOUS).



ARRETE PREFECTORAL n°

Portant attribution d'une subvention d'un montant de 10.000,00 euros à l'association « **les restaurants du cœur** », en vue du financement d'une mission de maîtrise d'œuvre urbaine et sociale (MOUS).

LE PREFET DU DEPARTEMENT DES PYRENEES-ORIENTALES

CHEVALIER DE LA LEGION D'HONNEUR

VU la loi de Finances pour 2010,

VU le décret N° 62-1587 du 29 décembre 1962 portant règlement général sur la comptabilité publique,

VU le décret N° 75-1164 du 16 décembre 1975 portant classement des investissements et les textes qui l'ont modifié,

VU le décret N° 04-374 du 29 avril 2004 relatif aux pouvoirs des préfets et à l'action des services de l'Etat dans les régions et départements,

VU le décret N° 82-390 du 10 mai 1982 portant déconcentration des décisions de l'Etat en matière d'investissements publics et les textes qui l'ont modifié,

VU le décret N° 2005-54 du 27 janvier 2005 relatif au contrôle financier déconcentré,

VU le décret N° 99-1060 du 16 décembre 1999 relatif aux subventions de l'Etat pour des projets d'investissement,

VU l'arrêté du 05 juin 2003 relatif aux pièces à produire à l'appui des demandes de subventions de l'Etat pour des projets d'investissement,

.../...

VU la circulaire N°90-25 du 30 mars 1990 relative au programme d'action pour le logement des plus défavorisés,

VU la circulaire N° 95-63 du 02 août 1995 relative aux maîtrises d'œuvre urbaine et sociale,

VU les statuts des restaurants du cœur,

VU la demande présentée en date du 03/05/2010, le dossier ayant été déclaré complet.

Sur proposition de M. le Secrétaire Général de la préfecture des Pyrénées-Orientales,

.../...

ARRETE

Article 1 : OBJET

Une aide de l'État d'un montant maximum de 10 000,00 Euros est attribuée à l'association « les restaurants du cœur- toits du coeur », 27 rue Monticelli 66000 Perpignan pour la réalisation de l'opération suivante, **réinsertion des personnes en situations précaires moyennant le parcours logement suivant** :

- 1 Mettre en oeuvre la sous-location à des fins de location autonome.
- 2 Accompagner des bénéficiaires des restaurants du cœur – toits du coeur dans un démarche de logement pour une location directe via la sous-location.
- 3 Permettre à des personnes en difficulté ou en situation de mal logement de bénéficier d'un logement décent .
- 4 Être capable d'orienter les personnes sans ressources et sans domicile fixe vers une situation vers une solution d'hébergement ou de logement existante

Article 2 : DISPOSITIONS FINANCIERES

2.1- Imputation budgétaire: L'aide de l'Etat est imputée sur le programme 135 – développement et amélioration de l'offre de logement, mission ministérielle « ville et logement », du ministère de l'écologie, de l'énergie, du développement durable et de la mer.

2.2 - Coût de l'opération : Le montant prévisionnel de la dépense subventionnable est de 34.716 euros.

2.3- Montant et taux de l'aide : Le taux de la subvention de l'Etat est de 28,80 % du coût prévisionnel éligible. En application de ce taux, le montant maximum de l'aide financière est de 10.000,00 euros. Ce montant est un montant maximum prévisionnel : le montant définitif sera établi par application du taux de l'aide à la dépense réelle plafonnée à la dépense subventionnable prévisionnelle indiquée ci-dessus. Le complément du financement de l'opération est assuré par le Département (15.000 €), le CNASEA (4.011 €) et d'autres produits de gestion (5.705 €).

En cas de modification du plan de financement initial, le bénéficiaire devra en informer le service responsable cité à l'article suivant, et une réduction de l'aide sera effectuée, le cas échéant, afin de respecter le taux maximum d'aide publique autorisé.

Article 3: Le bénéficiaire a un correspondant unique qui est le service responsable suivant :

Direction Départementale des Territoires et de la Mer (DDTM) ; SUH / FILRU.

Article 4: COMMENCEMENT D'EXECUTION ET DUREE DE L'OPERATION.

- a) Le présent arrêté prend effet à la date de sa signature.
- b) Le bénéficiaire dispose d'un délai de deux ans, à compter de la notification du présent arrêté, pour commencer l'opération. Il doit informer, sans délai, le service responsable cité à l'article 3 de ce commencement d'exécution.

Le défaut de commencement de l'opération, dans le délai précité, entraîne la caducité du présent arrêté (sauf autorisation de report limitée à un an, par arrêté modificatif, sur demande justifiée du bénéficiaire avant expiration de ce délai).

- c) L'opération devra être terminée dans un délai de quatre ans, à compter de la date de déclaration de début d'exécution (sauf prorogation accordée par arrêté pour une période ne pouvant excéder quatre ans, en cas de nécessité justifiée par le bénéficiaire avant l'expiration du délai initial, liée à la complexité du projet ou à des circonstances particulières ne résultant pas de son fait, est à condition que le projet ne soit pas dénaturé).

5-2 L'ordonnateur secondaire délégué est le Directeur Départemental des Territoires et de la Mer des Pyrénées Orientales.

5-3 Le comptable assignataire est le Trésorier Payeur Général des Pyrénées Orientales.

5-4 Calendrier des paiements :

- a) Un acompte de 40 % du montant maximum prévisionnel de l'aide dès signature du présent arrêté.
- b) Le solde, calculé au prorata des dépenses effectivement encourues et dans la limite du montant maximum prévisionnel de l'aide, déduction faite de l'acompte antérieurement versé et sur présentation du bilan annuel.

Les versements de l'acompte et du solde seront effectués sur production par le bénéficiaire de la justification des dépenses réalisées sur la base des factures acquittées, accompagnée d'un état récapitulatif, qu'il certifie exact, et d'une déclaration par laquelle il précise le montant et l'origine des aides qui lui ont permis de réaliser finalement son projet.

La demande de paiement du solde et les pièces justificatives et factures acquittées des dépenses (ou certification de l'expert-comptable ou commissaire aux comptes) doivent être impérativement déposées dans les deux mois suivant la fin du délai d'exécution de quatre années prévu à l'article 4, éventuellement prorogé.

5-5 Compte à créditer : Les paiements sont effectués au compte ouvert au nom de :

⇒ Titulaire	LES RESTAURANTS DU CŒUR DES PO
⇒ Banque	CE LR Montpellier
⇒ Compte et clé	13845 00800 08910953496 56

Article 6 : SUIVI

Le bénéficiaire est tenu d'informer régulièrement le service instructeur de l'avancement de l'opération.

En cas de modification du plan de réalisation ou du plan de financement le bénéficiaire devra communiquer les éléments au service responsable visé à l'article 3.

En cas d'abandon de l'opération, le bénéficiaire est tenu d'en informer le même service visé au préambule pour permettre la clôture de l'opération.

Article 7 : REDUCTION, REVERSEMENT, RESILIATION

Il sera mis fin à l'aide et le reversement partiel ou total des sommes versées sera exigé en cas de refus du bénéficiaire de se soumettre aux contrôles ou de non respect des clauses du présent arrêté, en particulier

- a) De non-exécution partielle ou totale de l'opération ;
- b) de différence constatée entre les plans de financement initial et final induisant un dépassement du taux maximum du cumul d'aides publiques directes ;
- c) de changement dans l'objet de la subvention ou dans l'affectation de l'investissement sans autorisation préalable expresse donnée dans les mêmes formes que la décision attributive ;
- d) de dépassement du délai d'exécution de quatre ans, prévu à l'article 4, prorogé le cas échéant.
.../...

Le bénéficiaire qui souhaite abandonner son projet peut demander l'annulation de l'arrêté.

Il devra, dans ces deux cas visés au présent article, procéder au reversement des sommes indûment perçues dans les plus brefs délais et, au plus tard, dans le mois qui suit la réception du titre de perception.

Article 8 : LITIGES

En cas de litige, le tribunal compétent sera le tribunal administratif de Montpellier.

Article 9 : EXECUTION

M. le Secrétaire Général de la Préfecture des Pyrénées Orientales et M. le Trésorier Payeur Général des Pyrénées Orientales sont chargés, chacun en ce qui le concerne, de l'exécution du présent arrêté.

Fait à Perpignan, le

Le Préfet

A handwritten signature in black ink, consisting of a long horizontal stroke on the left that tapers to a point on the right, with a small checkmark-like flourish at the end.

Jean-François DELAGE



PREFECTURE PYRENEES- ORIENTALES

Arrêté n °2010187-0001

**signé par Préfet
le 06 Juillet 2010**

Direction Départementale des Territoires et de la Mer

Attribution d'une subvention à la commune de CABESTANY en vue du financement de la Création d'une aire d'accueil et d'habitat pour gens du voyage sur la commune de CABESTANY.



ARRETE PREFECTORAL

Portant attribution d'une subvention à la commune de CABESTANY d'un montant de 85.372 euros en vue du financement de la création d'une aire d'accueil et d'habitat pour gens du voyage sur la commune de CABESTANY (4 emplacements valant 8 places de caravanes).

LE PREFET DU DEPARTEMENT DES PYRENEES-ORIENTALES
CHEVALIER DE LA LEGION D'HONNEUR

VU la loi de Finances pour 2010,

VU le décret N° 62-1587 du 29 décembre 1962 portant règlement général sur la comptabilité publique,

VU le décret N° 75-1164 du 16 décembre 1975 portant classement des investissements et les textes qui l'ont modifié,

VU le décret N° 04-374 du 29 avril 2004 relatif aux pouvoirs des préfets, à l'organisation et à l'action des services de l'Etat dans les régions et les départements,

VU le décret N° 82-390 du 10 mai 1982 portant déconcentration des décisions de l'Etat en matière d'investissements publics et les textes qui l'ont modifié,

VU le décret N° 2005-54 du 27 janvier 2005 relatif au contrôle financier déconcentré,

VU le décret N° 99-1060 du 16 décembre 1999 relatif aux subventions de l'Etat pour des projets d'investissement,

VU l'arrêté du 05 juin 2003 relatif aux pièces à produire à l'appui des demandes de subventions de l'Etat pour des projets d'investissement,

.../...

VU la circulaire N°2001-49 du 05 juillet 2001 relative à l'application de la loi N° 2000-614 du 05 juillet 2000 relative à l'accueil et à l'habitation des gens du voyage.

VU la subdélégation d'autorisation d'engagement (OPINV n° 2010 300015) émise le 23/06/2010 d'un montant de 83.372 euros sur le programme 135 – développement et amélioration de l'offre de logement.

VU la demande présentée en date du 23 février 2010, le dossier ayant été déclaré complet le 24 février 2010.

Sur proposition de M. le Secrétaire Général de la préfecture des Pyrénées-Orientales,

.../...

A R R E T E

Article 1 : OBJET

Une aide de l'Etat d'un montant maximum de 85.372 euros, est attribuée à la commune de CABESTANY pour la réalisation de l'opération suivante : création d'une aire d'accueil pour gens du voyage sur la commune de CABESTANY (4 emplacements – 8 caravanes).

Article 2 : DISPOSITIONS FINANCIERES

- 2.1 **Imputation budgétaire** : L'aide de l'Etat est imputée sur le programme 135 « développement et amélioration de l'offre du logement » du budget du Ministère de l'emploi, de la cohésion sociale et du logement.
- 2.2 **Coût de l'opération** : Le montant prévisionnel de la dépense subventionnable est de 307.381,90 euros hors taxes (délibération du conseil municipal en date du 16/12/2009).
- 2.3 **Montant et taux de l'aide** : Le taux de la subvention de l'Etat est de 70 % du coût prévisionnel éligible (sachant qu'un plafond d'une dépense subventionnable maximum de subvention 10 671,50 € HT par place/caravane est applicable)
- 2.4 En cas de modification du plan de financement initial, le bénéficiaire devra en informer le service responsable cité à l'article suivant, et une réduction de l'aide sera effectuée, le cas échéant, afin de respecter le plafond maximum d'aide publique autorisé.

Article 3: Le bénéficiaire a un correspondant unique qui est le service responsable suivant :
Direction Départementale des Territoires et de la Mer des Pyrénées-Orientales (DDTM) ;
SUH/FILRU.

Article 4: COMMENCEMENT D'EXECUTION ET DUREE DE L'OPERATION

- a) Le présent arrêté prend effet à la date de sa signature.
- b) Le bénéficiaire dispose d'un délai de deux ans, à compter de la notification du présent arrêté, pour commencer l'opération. Il doit informer, sans délai, le service responsable cité à l'article 3 de ce commencement d'exécution.
Le défaut de commencement de l'opération, dans le délai précité, entraîne la caducité du présent arrêté (sauf autorisation de report limitée à un an, par arrêté modificatif, sur demande justifiée du bénéficiaire avant expiration de ce délai).
- c) L'opération devra être terminée dans un délai de quatre ans, à compter de la date de déclaration de début d'exécution (sauf prorogation accordée par arrêté pour une période ne pouvant excéder quatre ans, en cas de nécessité justifiée par le bénéficiaire avant l'expiration du délai initial, liée à la complexité du projet ou à des circonstances particulières ne résultant pas de son fait, est à condition que le projet ne soit pas dénaturé).

Article 5 : MODALITES DE PAIEMENT

5-1 Le paiement de l'aide intervient, sous réserve de la disponibilité des crédits, sur justification de la réalisation de l'opération.

5-2 L'ordonnateur secondaire délégué est le Directeur Départemental des Territoires et de la Mer des Pyrénées-Orientales.

5-3 Le comptable assignataire est le Trésorier Payeur Général des Pyrénées-Orientales.

.../...

5-4 Calendrier des paiements :

a) Des acomptes à hauteur de 80 % du montant maximum prévisionnel de l'aide sur justification des dépenses.

b) Le solde, calculé au prorata des dépenses effectivement encourues et dans la limite du montant maximum prévisionnel de l'aide, déduction faite de l'acompte antérieurement versé.

Les versements de l'acompte et du solde seront effectués sur production par le bénéficiaire de la justification des dépenses réalisées sur la base des factures acquittées, accompagnée d'un état récapitulatif, qu'il certifie exact et d'une déclaration par laquelle il précise le montant et l'origine des aides qui lui ont permis de réaliser finalement son projet.

La demande de paiement du solde, les pièces justificatives et les factures acquittées des dépenses (ou certification de l'expert-comptable ou commissaire aux comptes) doivent être impérativement déposées dans les deux mois suivant la fin du délai d'exécution de quatre années prévu à l'article 4, éventuellement prorogé.

5-5 Compte à créditer : Les paiements sont effectués au compte ouvert au nom de :

⇒ Titulaire	COMMUNE DE CABESTANY – Siret 216.600.288.00015
⇒ Banque	TRESORERIE DE SAINT ESTEVE
⇒ Compte et clé	30001 – 00631 – E6660000000 - 69

Article 6 : SUIVI

Le bénéficiaire est tenu d'informer régulièrement le service instructeur de l'avancement de l'opération.

En cas de modification du plan de réalisation ou du plan de financement le bénéficiaire devra communiquer les éléments au service responsable visé à l'article 3.

En cas d'abandon de l'opération, le bénéficiaire est tenu d'en informer le même service visé au préambule pour permettre la clôture de l'opération.

Article 7 : REDUCTION, REVERSEMENT, RESILIATION

Il sera mi-fin à l'aide et le reversement partiel ou total des sommes versées sera exigé en cas de refus du bénéficiaire de se soumettre aux contrôles ou de non respect des clauses du présent arrêté, en particulier :

- de non-exécution partielle ou totale de l'opération ;
- de différence constatée entre les plans de financement initial et final induisant un dépassement du taux maximum du cumul d'aides publiques directes ;
- de changement dans l'objet de la subvention ou dans l'affectation de l'investissement sans autorisation préalable expresse donnée dans les mêmes formes que la décision attributive ;
- de dépassement du délai d'exécution de quatre ans, prévu à l'article 4, prorogé le cas échéant.

Le bénéficiaire qui souhaite abandonner son projet peut demander l'annulation de l'arrêté.

Il devra, dans ces deux cas visés au présent article, procéder au reversement des sommes indûment perçues dans les plus brefs délais et, au plus tard, dans le mois qui suit la réception du titre de perception.

.../...

Article 8 : LITIGES

En cas de litige, le tribunal compétent sera le tribunal administratif de Montpellier.

Article 9 : EXECUTION

M. le Secrétaire Général de la Préfecture des Pyrénées Orientales et M. le Trésorier Payeur Général des Pyrénées Orientales sont chargés, chacun en ce qui le concerne, de l'exécution du présent arrêté.

Fait à Perpignan, le 6/07/2010

Le Préfet,

A handwritten signature in black ink, consisting of a long horizontal stroke followed by a checkmark-like flourish.



Nombre de membres :
Afférents au Conseil municipal : 29
En exercice : 29
Ayant pris part à la délibération : 29
Date de la convocation : 09/12/2009
Date d'affichage de la convocation : 10/12/2009

SEANCE DU 16 DECEMBRE 2009

L'an deux mille neuf et le mercredi seize décembre à 18h30, le Conseil municipal, régulièrement convoqué, s'est réuni à Cabestany et au nombre prescrit par la loi, Salle du Conseil municipal, sous la présidence de Monsieur Jean VILA, Maire.

Présents	Nouria ARABIA, Georges GALINDO, Elisabeth RIVAS, Alain TROTEL, Josette CRESTA, Gérard MARQUES, Cécile GEFFROY, Charlie CANIS, Jean BRUNEL, Jacqueline RAISON, Jean-François SAGUI, Marie-Christine MONTOYA, Philippe GALANO, Stéphane QUINTIN, Antoine FIGUE, Karine SANYAS, Edith PUGNET, Pierrick CYMBLER, Vanessa BOYER, Jean-François REGNIER, Colette APPERT, Patrick SPERRING, Alban ASSENS
Ont donné procuration	Véronique VALLS à Colette APPERT, Christiane CHAVARD à Jean-François REGNIER, Jean-Pierre FARRE à Antoine FIGUE, Yvette MESTRE à Vanessa BOYER, Thérèse MACHET à Josette CRESTA
Absents excusés	Véronique VALLS; Christiane CHAVARD; Jean-Pierre FARRE, Yvette MESTRES, Thérèse MACHET
Absents non excusés	
Secrétaire de séance	Marie-Christine MONTOYA

Affaire n°30 : **SOCIAL, CITOYENNETE, SANTE ET SECURITE**
Création de l'aire d'accueil des gens du voyage :
Demande de subvention complémentaire auprès de l'Etat

Dans le cadre de la réalisation de l'Aire d'accueil des gens du voyage, Monsieur le Maire informe l'assemblée que pour donner suite à une demande d'accueil de la Communauté d'Agglomération Perpignan Méditerranée, l'aire d'accueil des Gens du Voyage va être portée de 16 à 20 emplacements.

Il précise que Monsieur le Préfet par courrier en date du 04 novembre a donné son aval quant à la passation d'un avenant au projet en mentionnant qu'il ne verrait « que des avantages à la concrétisation de ce projet auquel juridiquement, aucun obstacle ne s'oppose »

Il rappelle qu'une convention portant offre de concours concernant le financement des travaux publics nécessaires à la création de 5 aires de stationnements supplémentaires dans l'intérêt de PMCA sur l'aire d'accueil des gens du voyage de la commune de CABESTANY et engagement financier en remboursement des dépenses de gestion par la commune pour l'entretien, les consommations et les réparations des équipements des cinq places de l'aire d'accueil réalisées dans l'intérêt particulier de PMCA va être conclue.

Cette création d'emplacements supplémentaires entraîne de fait des coûts supplémentaires pour la collectivité.

Considérant ces éléments, Monsieur le Maire demande au Conseil municipal l'autorisation de solliciter auprès de l'Etat une subvention complémentaire.

Le CONSEIL MUNICIPAL après avoir entendu le rapport de son Président, pris connaissance du dossier et en avoir débattu,

1°) **AUTORISE** Monsieur le Maire à solliciter auprès de l'Etat au taux le plus élevé possible.

2°) **DIT** que cette délibération sera :

- publiée au recueil des actes administratifs de la commune

Ainsi fait et délibéré
Les jour, mois et an que dessus
Et ont signé tous les membres présents,
EXTRAIT CONFORME

LE MAIRE

Jean VILA

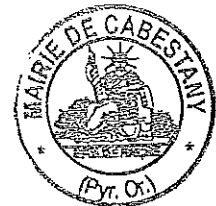

Le Maire,
CERTIFIE sous sa responsabilité le caractère exécutoire de cet acte.
INFORME que la présente délibération peut faire l'objet d'un recours pour excès de pouvoir devant le Tribunal Administratif dans un délai de deux mois à compter de la présente notification.
INFORME de la possibilité de saisir Monsieur le Maire dans un délai également de deux mois d'un recours administratif préalable susceptible de prolonger le délai de recours contentieux susmentionné.

TRANSMIS au représentant de l'Etat le : 2 février 2010

ADMINISTRATION GENERALE / FINANCES

COMMUNE DE CABESTANY

CREATION D'UNE AIRE D'ACCUEIL DES GENS DU VOYAGE DE 4 EMPLACEMENTS VALANT 8 PLACES

DEMANDE DE SUBVENTION

ETAT

1/ PLAN DE FINANCEMENT HT

DEPENSES		RECETTES	
Acquisitions et frais	20 674.67	ETAT	85 372
Travaux	263 393.25	CAF	8 000
Honoraires	23 313.98	Autofinancement	214 009.90
TOTAL	307 381.90		307 381.90

2/ ECHEANCIER

1/ choix du maître d'œuvre : avril 2007

5/ réception du chantier : avril 2010

6/ mise à disposition du public : mai 2010

3/ PIECES JOINTES

- délibération
- notes projet réalisées par le maître d'oeuvre



BANQUE DE FRANCE CODE FLUX 53

RIB NON AUTOMATISE

BANQUE DE FRANCE RC PARIS B 572104891 RELEVÉ D'IDENTITÉ BANCAIRE			
TITULAIRE : TRESORERIE DE SAINT-ESTEVE DOMICILIATION : BDF PERPIGNAN (00631)			
IDENTIFICATION NATIONALE (RIB)			
CODE BANQUE	CODE GUICHET	NUMERO DE COMPTE	CLE RIB
30001	00631	0000N050064	18
IDENTIFICATION INTERNATIONALE			
IBAN	FR79 3000 1006 3100 00N0 5006 418		
IDENTIFIANT SWIFT DE LA BDF (BIC)	BDFEFRPPXXX		

SIRET . 216.600.288.00015

RIB AUTOMATISE

BANQUE DE FRANCE RC PARIS B 572104891 RELEVÉ D'IDENTITÉ BANCAIRE			
TITULAIRE : TRESORERIE DE SAINT-ESTEVE DOMICILIATION : BDF PERPIGNAN (00631)			
IDENTIFICATION NATIONALE (RIB)			
CODE BANQUE	CODE GUICHET	NUMERO DE COMPTE	CLE RIB
30001	00631	E6660000000	69



PREFECTURE PYRENEES- ORIENTALES

Avis

Partenaires

Avis de mise à l'enquête du projet d'aire
délimitée des AOC Banyuls Banyuls Grand
Cru et Collioure

INSTITUT NATIONAL DE L'ORIGINE ET DE LA QUALITE

Avis de mise à l'enquête du projet d'Aire Délimitée des AOC « BANYULS » « BANYULS GRAND CRU » et « COLLIOURE »

Lors de sa session du 9 juin 2010, le Comité National des Appellations d'Origine relative aux Vins et aux Boissons Alcoolisées et des Eaux-de-Vie a décidé la mise à l'enquête publique du projet d'aire délimitée de production des AOC « Banyuls », « Banyuls-Grand-Cru » et « Collioure » sur les quatre communes de l'aire géographique :

Banyuls-sur-Mer, Cerbère, Collioure et Port-Vendres

Les plans cadastraux relatifs au projet seront déposés dans les mairies respectives.

La mise à l'enquête se déroulera du **30 août au 31 octobre 2010**. Dans cet intervalle, toute personne intéressée pourra formuler des réclamations en indiquant la section cadastrale et le numéro de la ou des parcelles en litige. Ces réclamations devront être soit inscrites sur un registre déposé en mairie et prévu à cet effet, soit adressées par courrier recommandé à l'adresse suivante :

INAO PERPIGNAN
Dossier « Banyuls – Banyuls Grand Cru et Collioure »
19 avenue de Grande Bretagne 66025 PERPIGNAN CEDEX

Le dossier complet peut être consulté au site INAO de Perpignan.